工商晚報

THE KUNG SHEUNG EVENING NEWS

中華民國僑務委員會登記證僑新字第……號
中華民國內政部登記證內版台報字第……號

督印及承印：工商日報有限公司
香港灣仔分域街十八號

各部電話：
編輯部：七三〇七〇六
採訪部：七二〇六二七、七二〇九二二
營業部：七二九三〇七、七三〇〇八、七二七二二
廣告部：七二四八五四
社長室：七二七二二
總編輯室：七二七六二
經理室：七二七三一
秘書室：七二七二二
中區辦事處：二弍一弍三八、二弍五四九五

電報掛號二〇七五　郵箱六二號

新聞紙第八八二四號
出紙兩大張售價一毫

觀察家分析毛幫所發公報

中共擬與蘇俄決絕　不設立新共產國際

對國內外政策未闢新境界

【北平十三日法新社電】若干觀察家就中共中央委員會所發公報從事研究之後，今天指出：中共準備在中國大陸推動新的大躍進運動，在國際上則擬跟蘇俄決絕。

看第一眼，即可發現該委員會所發公報全文有下述傾向，顯示中共不擬設立傳統性質的新「共產國際」，跟若干專家的預料恰好相反。反之，中共卻擬致力成為「世界第三集團」「亞洲、非洲、拉丁美洲、和北美、歐洲不在其列」的領袖。觀察家認為：他們是從這一觀點上解釋公報中的一段話。這段話就是：「毛澤東所作的指示，為馬列主義發揚的重要進展。」中共推動前所未見的「文化革命」，擬造出「一種新人」——一個同樣為工農和知識分子。

共所以如此，似乎相信這樣會使發展不足國家面前出現一條奔向急速發展，惟一可行的道路。中共顯然認為：古老歐洲所嘗試和研究課程過多，在今日以前，是使這條道路堵塞不通的。

觀察家說：關於這點，上述公報批准了「打破外國慣例，改走自己發展工業之路」的觀念」。

觀察家同時指出：上述公報中說：蘇俄修正主義分子抨擊中共的觀點時，便是抨擊馬列主義本身。如此暗示：中共中央委員會認為：北平已經成為正牌馬列主義的紅都，莫斯科則已成為美國的「卑鄙幫兇」。同時，中共仍舊指美國為「紙老虎」。

現在，中共已經比以前更激烈地拒絕跟蘇俄齊一行動。在如此這般之下，中共和蘇俄所訂的聯防協定，似乎祇是一紙具文而已。

同時，中共已經把談到越南問題的任何建議擱在一邊。

觀察家指出：上述公報中曾兩度提到中共「國防部長」林彪的名字。同時，在這份公報中，被兩度提到的，祇有林彪一人的名字。再者，除毛澤東的名字外，這份公報中祇另外提到林彪的名字而已。

這份公報宣佈，同意中共中央委員會就「文化革命」發佈的十六點指示。但是，這份公報的措辭，比該份指示來得尤為凌厲。

今晚，北平市內有羣衆聚集，為在本月一日和本月十六日毛澤東發出指示後，再有上述公報發出供加研究的事情歡呼。北平街道中，鑼鼓之聲喧天。

【德克薩斯州聖安東尼城十三日路透社電】美國專家今天告知詹森總統說：在中共中央委員會議後所發表的那項公報，對於國內外政策問題，「並未有開闢新境界。」

華盛頓外交與情報專家，已把他對中共那項公報的分析報告遞交與詹森總統，詹森正在此間附近的德克薩斯農場度其週末。

一個白宮發言人說：美國專家們認為那項公報，不外以「一般和不特殊的語調」重申在去年曾詳細說明的各項政策。

那個發言人說：「這是另一項明顯的企圖，俾使人獲得印象，認為整個黨的領導權，經已由毛澤東統一起來，和對抗高層紛爭最近各項徵象。」

【北平十四日路透社電】在毛澤東以下的中共高級領袖，已表示相信他們的外交政策的正確，並否定任何與克姆林宮「工賊」間的妥協。

中共中央委員會在舉行了歷時十二天的全體會議後，於昨天發表一份有關中共政策的公報。

該公報在提及中蘇共的政策時說：「蘇共的新領導人……在馬克思列寧主義與現代修正主義的鬥爭中，是沒有中間路線的。」

它在顯然地拒絕任何共黨聯合陣線時說：「不可能與蘇聯領袖有「聯合行動」。」

它又說：美國帝國主義是「全世界人民的最兇惡的共同敵人」。

該公報說：儘管在國際局勢中有不時避免的曲折與倒轉，但是帝國主義走向完全崩潰的總趨勢是不可改變的。從長遠觀點看，美國帝國主義及其僕從都是紙老虎。

它又嚴厲指摘蘇聯的「兩面政策」，在越南抵抗美國的侵略問題上，表面支持而實際是背叛。」

在中共公報中　除了老毛名字外　曾兩度提到林彪

圖片說明　東京十四歲中學女生吉田，在約六千名十四至十六歲的少女中，壓倒羣芳，獨佔鰲頭，當選「雅姿小姐」。圖為她在奪得這個榮銜後，於東京某一游泳池邊休憩的神情。（美聯社無線電傳眞）

本報與星辰錶聯合舉辦　新皇后像廣場攝影比賽明揭曉

本報與星辰表合辦之新皇后像廣場攝影比賽，獲選之冠、亞、季軍及優勝者名單，將於明日在本報發表，敬希參加投選諸君留意。

熱帶風暴風力加強　今午懸掛一號風球

【本報訊】今午一時十五分消息：天文台已於今午一時十分懸掛一號風球。

在日前闖入本港風暴警戒範圍內的熱帶低氣壓，爲一股熱帶風暴，芳名「蘇珊」，另一股熱帶低氣壓爲熱帶風暴，取名「戴絲」，集結在沖繩島，本港天文台已密切注意行蹤，可能在今日午後懸出一號風球示警。

天文台在今午十二時二十分發出的非本地區性的熱帶風暴警告謂：熱帶風暴「蘇珊」集結在北緯之一八點六度，東經一二六點七度附近，即本港東南三百哩處，向東北偏北移動。同時另一股熱帶低氣壓籠罩琉球，亦已加強成為熱帶風暴，取名「戴絲」，集結在沖繩島西北面一百哩處，幾乎不動。天文台預測：今日吹和緩東風，中午室外溫度為攝氏表卅三度。晴朗，天氣傍晚時將有雷雨。濕度百分之六十六。

天文台在七時發出的風暴警告謂：熱帶風暴「蘇珊」離本港東西大約三百二十英里的洋面上，現正以每小時六浬的速度向西北推進。同時另一股熱帶低氣壓，集結在沖繩島西北面一百十英里洋面，正以每小時六浬的速度向西北方向移動。

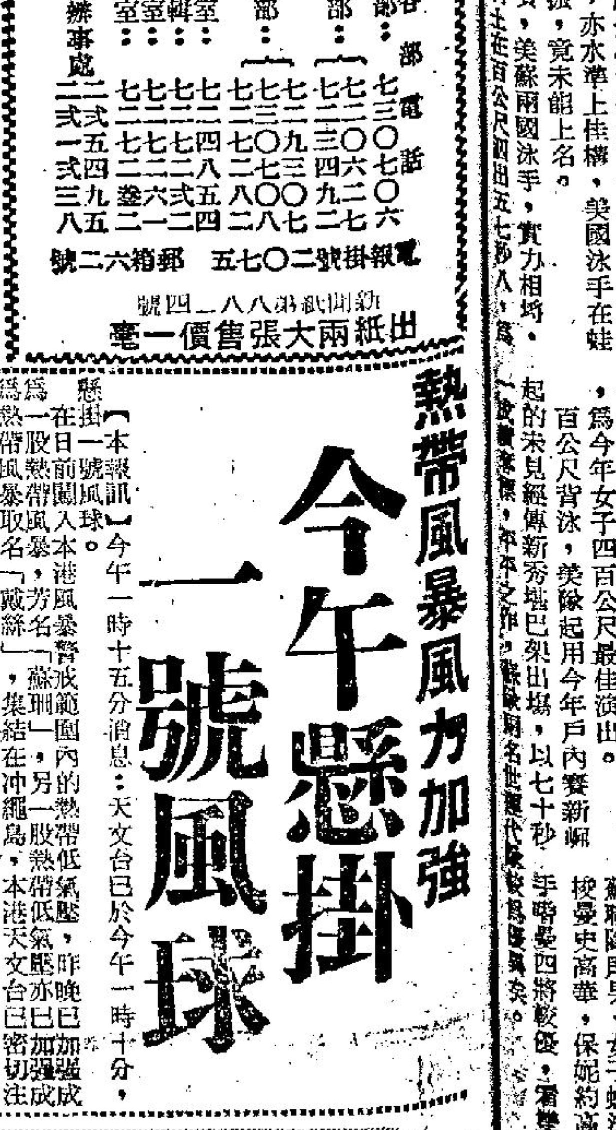

無題　陳弓作

警員追捕可疑人物　連中三槍男子　黃林不治斃命

【本報訊】在本月十一日清晨一次警員追捕行動中，連中三槍之男子黃林，今晨已在醫院中傷重不治斃命。據說：死者黃林，四十一歲，住高街五十七號梯間，事發於本月十一日凌晨，兩名警員楊楚高及林坤，在西營盤高街一帶巡邏，發現一名男子行動閃縮，疑他身上懷有毒品，便喝令他止步受檢查，但該男子不獨拒受檢查，更拔出一枝木棍向他們襲擊，兩名警員先後受傷，隨即該男子又發足狂奔，因此便展開一場追逐戰。該男子由高街逃入東邊街，德輔道西，李陞街再追入修打蘭街，兩名警員一面追趕時，卻一面放槍，直至修打蘭街，該男子始腳部中槍，後才倒地不支。當時，他已中了三槍，一槍中左腳骨，兩槍中大腿和腹部。死者單身在港生活，最近在一小型塑膠廠工作。據說死者神經有點不太正常，附近街童都叫他「傻佬」。

男子為情煩惱　意圖輕生　送院救治

【本報訊】大角咀福全街卅號某樓，今晨發生一宗意外事件，一名廿五歲的男子，被人發覺在房內狂飲滴露，意圖輕生，後被送入醫院急救。據悉：該男子名曾殿光，廿五歲，是某工廠的司機，與雙親及八名兄弟姊妹同住上址。據說：他在數月前認識了一位陳姓的女友，二人過從甚密，且論及婚嫁，但最近該陳姓女友另有新歡，對他漸漸疏遠，但他對此事大受打擊。在今晨八時卅分，他從外返家後，將房門閂閉，其家人甚覺奇怪，稍後他的房內傳出打碎玻璃瓶聲，乃拍門詢他發生何事，但久久未見回音，乃破門而入，見他倒臥在床上，身……後由其家人召救護車將他送入醫院。

莫名其妙的事！　男子歸家時被人咬幾口　右耳與鼻哥，差點被咬脫

【本報訊】這是一宗莫名其妙的事，一名徐采仔的三十二歲男子，今晨在返家途中，突然被人用口咬了幾口，右耳和鼻哥都被咬脫了一些肉，被送醫院救治。

據說：徐與家人同住成安村七十二號A木屋，今晨九時許徐從外返家，途經山間石級之際，一名男子突從上撲向徐身，一言不發，即頻頻以口咬徐，徐因避不及，右耳和鼻哥都重重的被咬上一口，耳仔和鼻哥都被咬脫了一些肉，鮮血直流。

英國廣播電台　擬在港建播送站　向大陸日本廣播

【本報訊】英國廣播電台，或許在港興建一座播送站，向中共大陸及日本播放中日語節目。

據報：此播送站將用中波播放，並將為亞非廣播連鎖之一環。其它電台將在馬來西亞，大馬士革、安曼、馬達加斯加以北之阿達巴拉島。

如在本港不便設立廣播台，則日本以南之珊瑚島之一，將被選為興建地點。目前英國廣播電台正在大西洋之亞森欣島上建新台，俾向南美洲及西非洲播放。塞浦路斯亦有一廣播站。

專為寂寞之心服務　本港婚姻介紹所目前已經有三間　主辦人與申請人似均有誠意

【本報訊】媒人為世界上最古老行業之一，現已用現代化制度，為本港寂寞及破碎心靈服務。

目前本港有三家婚姻介紹所，並預期今後會日漸增多。

就記者訪問兩家所得之印象，主辦人與申請人似均係誠意，而非有其他作用者。

一婚姻介紹所設於灣仔，另一設於九龍，據說：每日約有三十個探詢手續之電話，並有若干信件與親身訪問。有不少人付十元為「約會」費。

申請表中，有一位四十七歲膝工人，跛一足，月入三百五十元，徵求伴侶，條件不論。

又有一位三十八歲女收銀員，其夫數年前身故，欲物色有正當收入之四十五至五十歲男子為婚。

其他申請人，包括酒店侍應生，教師、店主，賣貨員，技術人員，書記，女售貨員，寫字樓侍應生，工廠女工，裁縫、郵差，司機及女護士等。

許多男申請人聲明離婚，女申請人亦合，而大多數女人，則物色三十五至四十之男子。

申請人男多於女。介紹所主辦人認為：此並非謂失婚男子多於女性，而只係女人較羞於請求協助。許多人撥電話來詢問情形，有等親來晤談，亦有不少到門口時仍改變主意。一介紹所成立于七月廿四日，開業後四日始有人初來光顧，迄今共有四十人申請，並已成功介紹幾對。另一家介紹所成立于七月一日，其主持人認以女申請人少為慮，因而對男申請人頗審核為嚴格，對于女方提出條件太多者，即拒絕登記。收入不足以維持家庭之申請人，亦不予接受。

英殖民地大臣　李輝德係傑出的工程師　李氏已婚・有一女兒

英殖民地大臣

李輝德

殖民地事務大臣李輝德於一九六六年四月出任此職。彼自工黨於一九六四年執政時起，即已為威爾遜首相政府之一員。擔任動力部大臣，並於就職之日奉委為樞密院委員。彼現為蘭開夏牛頓區工黨國會議員，在工黨戰後第二次執政期間（一九五〇年至五一年）擔任勞工及國民服務部國會秘書。由一九五九年以迄工黨於一九六四年再度執政期內，彼為國會工黨國會委員會（又稱影子內閣）成員。彼於一九四五年首次在蘭開夏荷姆區當選為工黨國會議員。

李氏為工程師，生於一九〇六年八月三日，在蘭開夏附近之工業城沙福市長大及受教育。彼年方十四歲，即離校進入曼徹斯特「都會維克斯」公司（全球最大電機工程公司之一）屬下之特拉福公園工廠工作，隨後並當選為該廠「工務委員會」主席，該委員會係一諮詢機構，並負責處理就工作問題舉行之勞資談判及處理一般福利問題。彼曾進入全國勞工委員會學院繼續學業，隨後並成為該院講師，並擔任其所屬工會「聯合工程工會」之政治及工場組織指導員，又出任「聯合工程工會」地區委員會委員，並曾任全國委員會委員兩年。

由一九四〇年迄一九四五年內，李氏為沙福市市政委員，對沙福市工黨之活動，向居領導地位。

李氏有廣泛之旅行經驗，一九六四年為國會訪問伊朗代表團團員，一九四七年秋，曾偕一批國會議員訪問蘇聯、捷克、南斯拉夫及波蘭。彼又曾隨國會代表團分訪比利時及加拿大。歐洲委員會諮詢大會在史特拉斯堡舉行首屆會議時，彼為英國代表團一員，並當選為一九四九——五〇年度歐洲委員會常務及經濟兩委員會之委員。

李氏對財經及工業問題，經驗豐富。一九四七年，當時之郵政大臣馬昆德曾委任李氏為彼之國會事務私人秘書。斯德克里浦斯爵士於一九四七年秋任經濟事務大臣之際，李氏又同時兼任爵士之國會事務私人秘書。當斯克里浦斯爵士出任財政大臣時，李氏仍追隨爵士，並於一九四八年四月，隨同爵士赴布魯塞爾出席布魯塞爾條約五強財政部長會議。

一九四九年四月至五月，李氏周遊加拿大全境，就英國經濟處境及生產運動發表演講，當時彼為勞工及國民服務部國會秘書，對發展工業生產力一事特感關切，其後一段時期，彼繼續為國會在野黨專責工業事宜及勞工問題之發言人，其後並成為工黨在航空方面之首席發言人。李氏已婚，有一女。

土瓜灣發生風化案　少女睡夢中突遭人非禮　警方追查涉嫌與此案有關男子

【本報訊】土瓜灣瑞麟街某號二樓，今晨發生一宗有傷風化案件。一名十九歲的少女，在睡夢中被人非禮，事後警方追查一名同屋的李姓住客涉嫌與此案有關。

據悉：上址是一層白鴿籠式樓宇，在一層樓內，住有十餘伙人家，其中一名十九歲的葉姓女子，住在頭房上的閣仔，她是觀塘某布廠的女工，住在同樓中間房有一名李姓的市政局工人，而葉女亦有一位男友亦是同樓的住客。

據說：在昨晚葉女取得原子粒收音機後的男友出外找朋友打麻雀，葉女一人甚感無聊，乃返床睡覺，至午夜一時許，在朦朧中她發覺有人爬到她的床上，對她上下其手，並以身體壓在她的身上，葉女乃高聲呼叫，該男子知道事情敗露後，乃反身逃走，葉女不甘受辱，乃起床追出，當她追至屋內走廊時，見到住在同樓中間房的李姓男子，正在抽褲，葉女乃向他高聲指責，但該李姓男子一聲不響，反身往房內。葉女的男友從外返家，她乃將此事告訴男友，由男友陪同往警署報案，據說警方現正追查一名李姓男子涉嫌與此案有關。

英文書院　聖伯多祿

校址：九龍彌敦道五二四號（近打老道口）
電話：849388

本校現仍接受下列班級新生入學申請

一、F.5會考生（全部保送會考）
二、F.6大學預科生
三、P.6 F.1 F.2 F.3 F.4各級
四、中文部：幼稚園小學各級　中一—中六

本校創辦多年向以管教認真學風淳樸著稱全部教師均聘請學識淵博經驗豐富者担任

董事長：梁澄博士

登刊廣告請電七三〇七〇八

越政府軍與赤色游擊隊激戰 擊斃越共三百名 并擄獲大批武器
美軍俘虜東邊境蜷伏地下共軍十六人

【西貢十四日美聯社電】南越方面人士於星期日說：南越海軍陸戰隊，於星期六曾在廣信省與南越共黨游擊隊進行一次大戰，他們擊斃敵人三百名，并擄獲大批武器。

這次戰役，是在西貢東北約三四五哩的錦山頭附近發生的。這是美國與南越多營海軍陸戰隊自八月六日聯合進行軍事行動的地區。

據最後消息，與共軍的接戰，很是猛烈，并仍然繼續進行中。

關於美國海軍陸戰隊是否從事這次戰事，現未有獲得若何消息。

【南林．阿朗谷十三日美聯社電】有十六名北越軍軟弱無力地蜷伏在地上，畏縮戰慄着。

這裏距柬埔寨邊境祇有數碼之遙，過了便是安全地區。但是，當美國第一騎兵師部隊，於星期六日從週圍的叢林蜷爬入的時候，他們動也不動。

這些北越軍於星期六日晨，在一次標準的空中騎兵作戰中被俘。

這些北越軍來自第一騎兵師第十九騎兵團第二連的三架直昇機，發現這些北越軍穿過柬埔寨邊境走去。直昇機員以零點五零口徑的機關槍開火射擊。

在百里梅的特種部隊營枕戈待命的一排步兵，即奉命準備出動。在看見敵人廿九分鐘內，他們被空運入該區，對北越軍窮追。

這排步兵在現場四處作扇形散開，迅速地經過叢林密佈的地形，跟着一架在上空翱翔的直昇機前進。他們用猛烈的「M一六」式步槍火力，來驅散他們的進路，但是，這樣做法証明是不需要的。

這排美軍的排長說：「他們正在伏臥在那裡，駭怕到死了。」

其中一個敵人背後有一支附有瞄準鏡的步槍，他並沒有企圖使用它。

一名通譯說：「我們是來自第三百二十師的，已在南越境內經已有三個月了。我們的任務是開到柬埔寨境內的一個補給站，儘量帶返米糧和藥品。我們的部隊是實力不足和食用不足的，而且很多人都患上瘧疾。」

美國洛杉磯城黑人跳舞狂歡慶祝暴動週年紀念

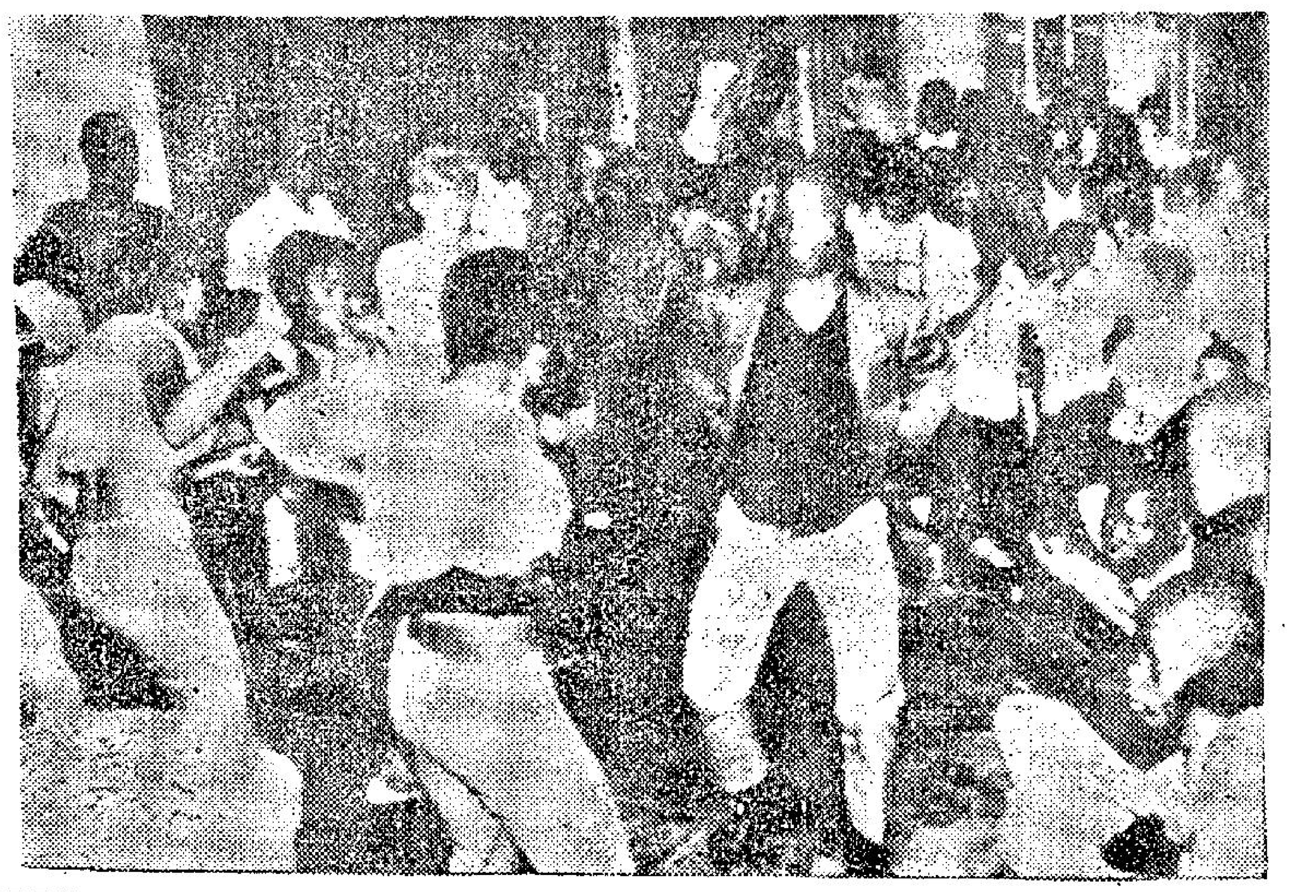

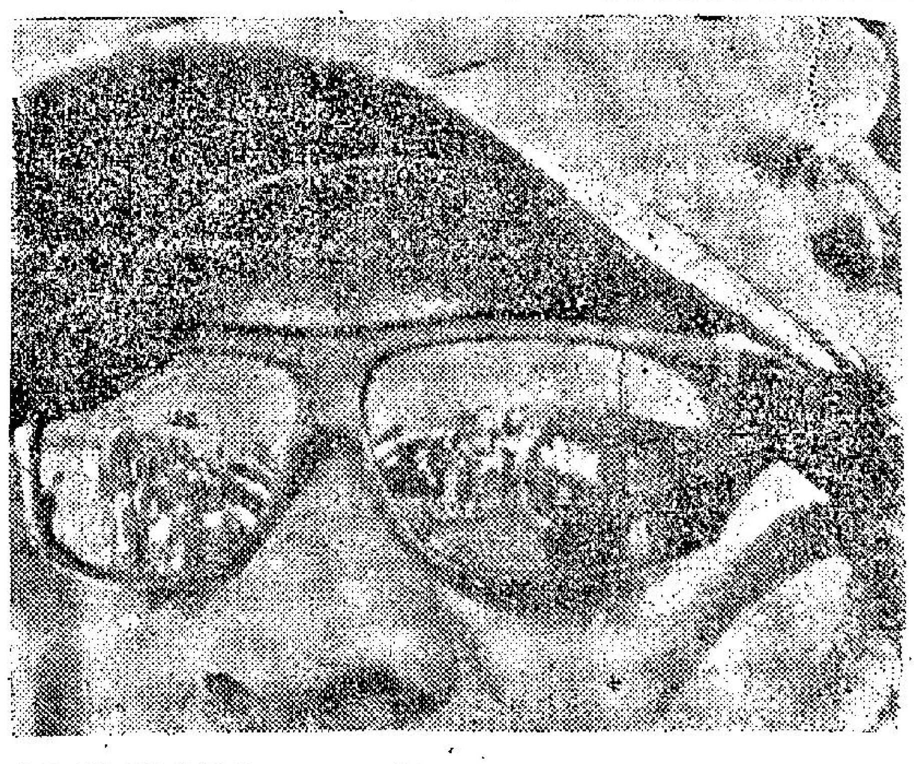

圖片說明：上：本月十二日，在美國洛杉磯城「華茨區節日」，那種跳舞和狂歡的熱鬧情形，可以從這個華茨區黑人所戴的眼鏡，反映出來。這地區的人民，在街頭狂歡和跳舞，俾舉行一年前所發生暴動、劫掠、發放燒夷彈的一週年紀念。下：一架自動留聲機，於本月十二日在美國洛杉磯城華茨區，被移到街上一家酒店門前。有一些參加華茨區夏季節日的人們，在行人道上跳起舞步，並有許多人在旁觀看。以百計的青年男女，曾出席參加紀念一年前發生暴動的節日。（合衆國際社無綫電傳眞）

東拒哈里曼訪問 美官方極感失望
金邊再強硬抗議美炸東境

【華盛頓十三日法新社電】此間官員聆獲柬埔寨國家元首錫漢諾克，取銷巡迴大使哈里曼前往柬埔寨訪問的消息，均表示詫異和失望。

國務院雅不欲加以評論，在澳洲駐金邊大使，把錫漢諾克那項公報，轉達與華盛頓之前，無可能發表意見。

但官方人士，無一人能掩飾他們對於破壞政府對哈里曼在九月訪問所抱存希望，所感到的煩惱。

正式而言，關於前往柬埔寨訪問的主要目標，是在於促使到兩國的關係達成正常化。但哈里曼經積極的牽涉到謀求越南的一項解決辦法，而錫漢諾克親王亦深感關切，因此華盛頓希望對於結束越戰的辦法，能交換各項意見。

【金邊十三日法新社電】柬埔寨政府，今天發表一項強硬抗議，反對美國所稱被轟炸的速咋叻村在地圖上顯示係在南越境內之說。

一個柬埔寨政府發言人認爲這些說法，是「自私自利的」，并說這是代表一項企圖，俾合併那條鄉村所在的柬埔寨土地。

那個柬埔寨發言人提及一個美國發言人在西貢所發表說明那條眞正的速咋叻村并未有在八月二日美機轟炸時受到襲擊的聲明說：國際監督委員會委員、陸軍武官、新聞記者和美國人員，曾看見在那條被炸鄉村內那些遇難的屍體和屋宇。

當美機空襲時，那個國際監督委員會官員和其他外國官員，正由柬埔寨政府當局帶往那個邊境地區旅行。

詹森委派萊絲任尼泊爾大使

【德州聖安東尼奧十三日法新社電】美國總統詹森現正在他的德州農場中度週末，他於今天宣佈：他將任命四十八歲的萊絲小姐爲駐尼泊爾大使。

萊絲自去年起，即爲國務院南亞洲事務副主任，負責處理有關阿富汗、錫蘭、印度、尼泊爾和巴基斯坦等國事務。

詹森以事實告河內 如再拒絕談判 須付慘重代價

【華盛頓十四日路透社電】美國總統詹森，顯然正在準備使河內在越戰中，付出更大的代價，來說服共黨進行談判或停止向南越的滲透。

但是，一些官員否認，有意越過非軍事地帶，來擴展地面戰爭。

美國聲稱北越，已非法地利用該地帶，作爲向南越的滲透路綫。美機最近已轟炸該地帶。

駐越南的美軍人數，正在接近四十萬，另似將加強空襲。

美國在轟炸非軍事地帶之際，並公開表示：支持印度的建議，就是要求由三國組成的國際監督委員會，確定該地帶實際上是否爲非軍事性的。

北越通訊社報導 美無人駕駛飛機昨在廣寧被擊落

【河內十三日法新社電】據北越通訊社的說法，今天，美國有無人駕駛的飛機一架，在北越廣寧上空被擊落。

英新任外相將出席聯大

【倫敦十三日路透社電】英國官員今日說：英國新外相布朗，將出席於今年十月在紐約開幕的聯合國大會。布朗並且可能於十月十四日左右，前往華盛頓，與美國國務卿魯斯克會商。

麥南馬拉度假去爬山

美國國防部長麥南馬拉，於本月十二日晚負着背囊，攜帶他的爬山用具，以便在倫敦尼爾度山假期中，手拿着「美國政府」等幾本書籍，供其閱讀之用。頓首途前往華盛頓，抵達金山國際機場。（美聯社無綫電傳眞）

美參院再要求調派後備兵赴南越
三千特別訓練美兵 開達南越參戰

【華盛頓十四日合衆國際社電】美國國會參議院，又再要求調派後備兵員，遣往南越服役。美國當局，且在繼續增建軍力，美國國防部長麥南馬拉却無任何跡象顯示，麥氏在本星期五公佈的一份証辭中說：在「目前狀況」下，他不打算建議動用後備兵員。徵兵和募兵員，將繼續是取得兵員的主要途徑。

麥氏說：「在我看來，至少就今年所餘的時間而論，我認爲現在是不需要徵集後備人員，前往東南亞應付任何事故的。」

麥氏在本月一日，於美國國會參議院撥款委員會內作証時，作上述表示。本星期五，該委員會依舊堅要麥氏立即考慮，調派後備人員前往南越。

該委員會作這聲明時，還通過一紙列款五百八十二億美元的防禦撥款法案。該委員會說：「美國把後備兵員用於東南亞和其他地方，對國家是有利的。」

【西貢十四日美聯社電】美軍第一九六輕步兵旅的三千餘名士兵，於星期六上午到達南越。這使現在南越美軍總數增至廿九萬一千人。

美國官員已透露：美軍將於本年底增至四十萬人。

該旅特受反游擊戰及反暴動戰的特別訓練，將駐於西貢西北接近柬埔寨的西寧省中，來阻遏北越軍從柬埔寨越界滲入。

該旅爲一個獨立單位，隸屬第廿五步兵師。使該師成爲駐南越美軍一支最大的戰鬥部隊。

【華盛頓十三日法新社電】國務院昨晚暗示，南越境內美國的戰場司令官員得到華府許可，爲他們部隊的自衛起見，倘有必要的時候可以越界而入北越、柬埔寨及寮國。國務院發言人是在答覆記者們關於昨日紐約前鋒論壇報一項消息的詢問，該消息說該報引述「國防部方面」的消息說：「有時，防禦進攻的最好方法是增強側擊和包抄活動：這樣，共黨便不能發動一次攻擊，隨即迅速退回邊界對面而自鳴得意了。」這發言人憶述國務院去年十一月的宣佈，謂美國的司令官員可以越過邊界來保證他們部隊的防衞。據說，當時討論的事是來自柬埔寨方面之越共行動。這發言人進一步說，但是這一次宣佈並非確定的說法，而且並未特別提明柬埔寨的。

東德竟然慶祝可耻圍牆建立五週年

東德民兵於本月十三日，攜有蘇製小型高射砲，在東柏林列隊巡行，俾舉行柏林圍牆建築五週年紀念。（合衆國際社無綫電傳眞）

美空軍黯淡的一週 昨在北越損失兩機
一天中出擊百廿一次 北越飛彈場油庫交通綫被襲

【西貢十三日路透社電】美國今天宣佈：在北越上空損失兩架飛機，這使到在一個星期中共損失十三架，這是美國飛行員，在進行空戰二年來最黯淡的一個星期。

據美國的官方數字，在共黨防空砲火日漸加強之際，到目前止，共損失美機三百卅五架。

昨天所損失的兩架美機，一架是F一〇五型「雷神」式戰鬥轟炸機，另一架是RF一〇一型「巫毒」式諜機。

美國噴射機昨天出擊北越達一百廿一次，攻擊在河內以西三哩的一個防空砲台，及在距河內十二哩至廿五哩處的四個飛彈場。另並攻擊十四個油庫及各地的交通綫。

美國飛行員，昨天曾見到在北越上空，有六枚蘇製的地對空飛彈。根據新的安全條例，美軍指揮部，不再透露美機曾否被飛彈擊落。

【華盛頓十四日合衆國際社電】美國核子航空母艦「企業」號，現正在美國水域中，一些官員說：該艦似不會在一九六六年中，重返遠東水域。

「企業」號在最近返回美國之前，曾在越南水域中巡弋。

美幾大城市黑人續暴動

【紐約十三日法新社電】美國境內幾個城市，在昨晚發生間歇性的種族暴動後，出事各城的警務當局正在今晨清點被捕的人數。

費城警方探員，接綫報後，在領導黑人爭取權力的「學生非暴力行動協會」的某一分會內，發現一批炸藥和兩柄刺刀。警方不理該處外面大批黑人的恫嚇，在該協會此一分會中拘捕四人。

在密執安州的瑪斯克貢市，黑白青年則在跳舞中，發生打鬥，引起暴動。警方出動，拘捕廿七人。這批青年在跟警察衝突時，有十二人受傷。

在芝加哥，一批黑人，於市內某一白人區遊行示威，使十五名白人被捕。這批黑人共計四百人，白人向他們投擲石塊，並高呼「黑鬼卑汚！黑鬼卑汚！」警方則出動六百人，保護這批黑人。

英女王親致唁 殉職三名警探
萬八千警員出動緝兇

【倫敦十三日法新社電】英女王伊利沙伯，今天親自打電話給京畿區警務處長詹普遜爵士，對於三個警探昨天在倫敦華姆林監獄附近，被人開槍擊斃的謀殺案，表示哀痛。

蘇格蘭場警探部，正繼續緝捕那些殺人兇徒。

【倫敦十四日合衆國際社電】一萬八千名警察，（其中有許多第一次攜帶武器）於星期日緝捕謀殺三個倫敦警探的兇徒。

同時，憤怒的人羣在蘇格蘭場警探部舉行示威，要求對殺死警察的兇徒恢復死刑。

英國內相占金斯，在三個警探，昨天在倫敦西區華姆林監獄附近，被謀殺之後，今天並不完全置信對殺死警探兇徒，回復死刑的可能性。

占金斯在保守黨政治領袖，與公衆日漸增加的壓力下，經已中止他的假回返倫敦。

美國務院透露稱 在叙求庇華人 突又自動離去

【華盛頓十三日法新社電】國務院發言人今天透露一個明顯的中共起義者，曾在美駐大馬士革大使館逗留數星期，他最近經已自動離去。

那個發言人拒絕進一步加以評論。他說：「一個自稱爲中共駐大馬士革貿易代表團團員苗成柏（譯音）的中國人曾在我們的大使館出現，請求庇護。苗某隨後經已自動離開那個大使館。」

披頭四硬着頭皮 向美國進軍 聽美金拯救英國
梵蒂崗看上帝份上 寬恕披頭四的狂言

【底特律十三日路透社電】披頭四在他們的「神聖戰爭」停止後，今天滿懷信心地繼續他們的旅程，來擄取大筆的美金以支持英國的經濟。

這裏今晚二次演唱的二萬八千張票已全部售出，這表示少年人的狂人迷仍喜歡披頭四。

昨天在芝加哥戲院中，曾有大幅標語寫着「我們比以前更愛你們」和「約翰，照你所想的說吧」。按約翰．倫龍曾告訴一家美國雜誌說：披頭四「比耶穌更受歡受歡迎」。

倫龍已於星期四晚發表一項公開道歉，其他的狂人隊員也表示同意，並對情況表示惋惜。

【梵蒂崗十三日法新社電】梵蒂崗今天「寬恕了」披頭四。按狂人約翰．倫龍曾說狂人樂隊較基督更受歡迎。

梵蒂崗的「羅馬觀察家報」說：「這事已告結束」。梵蒂崗的寬恕，是在倫龍昨天在芝加哥作了解釋，並表示「我感到惋惜」之後發表的。

該報說：「倫龍在芝加哥說，他的話是表示他認爲基督教已不如以前那樣具影響力，這話並非毫無根據。他與他的同伴感到愛戴，他們對所發生的表示惋惜，這事已告結束。」

【俄亥俄州．克利夫蘭十三日美聯社電】一位浸信會牧師在此間說：他將建議，對於任何同意「披頭四」之一約翰．寧即對基督教所發表的談話，或是於星期日晚在此間參觀「披頭四」演唱的浸信會教徒將予以革除。「披頭四」將於星期日晚到克利夫蘭運動場演唱，這是他們現時訪美演唱的第三站。

最新型降傘技術

圖示一種新型「彈石叉」式降傘技術，正由美國空軍進行試驗，俾能使用較小的降落地帶，和大大增加其準確性。（合衆國際社無綫電傳眞）

東城 快樂

東城每日三場 兩點半 五點半 九點半
快樂每日四場 十二點半 兩點半 六點正 九點三

連滿一月

華納公司戰爭片王之王

亨利方達 羅拔蕭 羅拔賴恩 等十三巨星領銜主演

消耗戰！雪曼坦克螳臂擋車，不堪一擊！
滲透戰！第五縱隊顯神通，搗亂整個大後方！
攻防戰！拚死守，全力搏擊，寧爲玉碎！

特藝七彩 七十厘米 六聲路

看好戲 得好獎
有獎問答，人人有份 幸勿錯過

有獎問答比賽獎品：
頭獎：亞米茄十八K金表一只
二獎：亞米茄包金表一只
三獎：亞米茄不銹鋼表一只
四至十五獎：各獲皇冠飛利鋼筆及原子筆一套
十六至廿七獎：各獲軒尼詩V.S.O.P.一樽
廿八至卅九獎：各獲白蘭地酒一樽 百代、天使原聲國語流行曲唱片一張
四十至六十九獎：各獲特製精美天梭旅行袋一只
七十至一百獎：各獲東城或快樂戲院戲票二張

新世界 今天放映
聯法公司 空前浪漫大胆作風巨片

一個男子與三個女人同住一屋，你估如何？
情慾纏綿．熱浪滔滔

印尼星馬簽和約恢復邦交 與香港貿易更密切

成人教育研討會中多采多姿的活動。右圖爲交誼晚會中的集體舞蹈；左圖爲大家樂晚會的團體遊戲。

印尼星馬簽和約恢復邦交
與香港貿易更密切　季節性淡月獲挹注

市場漫步　十負子

印尼與馬來西亞簽訂和約後，與馬來西亞及星加坡的外交關係亦將於本月內建立，今後印尼、星馬與香港之間的貿易關係及其變化，是香港很多商人密切注視的。綜合香港有關貿易商的意見，都認爲印尼與星馬恢復邦交後，不僅對香港沒有壞的影響，並且可以使香港、星馬、印尼之間貿易關係更加密切，他們舉出的理由有二點：㈠印尼與星馬邦交恢復，美國對印尼的邦交亦將於不久恢復，美國將協助印尼建設，將使印尼成立一個新的經濟基礎，由於印尼當要物資很多，例如建造碼頭、倉庫及其他公共工程的材料，工業及農業機械及原料等，香港都可以供應，將來印尼可以把一部份美國的經援外滙撥來香港輸入主要物資，對於香港的重工業品及輕工業品出口都有幫助。㈡印尼與星馬在地理上較爲密切，今後印尼可以恢復將大量什貨運往星洲，估計印尼每月輸出土產總值可達一億二千萬美元，所得的外滙將有一部份向港購買建設器材，工業用原料，民生日用品，香港除了直接輸往印尼之外，更有很多物品輸往星洲轉運印尼。因此香港對印尼的出口貿易不但不會退縮，反爲有繼續增加的趨勢。㈢印尼有一億人口，是先天條件物產豐富的國家，印尼政府逐漸推行新的政治經濟政策，將會逐漸成爲東南亞的工業及農業、礦業發達國家，印尼很多礦產品可以經香港及星洲轉輸歐美，印尼向歐美輸入的物品亦可以由香港轉運，香港的轉口貿易都有很大的幫助。

由六月份至今，香港對印尼貿易有很大的進展，平均每一星期有一艘輪船由香港開往印尼，運出貨物都告滿載，印尼商人向港購買物品，計有政府外滙，土產同頭外滙，自備外滙三種途徑，購買的物品範圍很廣，包括棉紗，布匹，衣着品，大小五金，洋紙蔴包，化工原料，染料，機器及零件，醫藥品，粉麵，雜貨，自用品等。印尼運來香港銷售的礦產品，計有菜米，芝蔴，花生仁，花生油，碩莪粉，牛牛，錫塊，白臘，茶葉，咖啡豆，橡膠，砂糖，沙籐等，其中有的轉運星洲，有的在港銷售，估計六至七月這兩個月內，印尼向港購去的各種物品總值約達六千萬港元，印尼來貨總值約達五千萬港元。如果不是香港對印尼貿易增進，則香港商場季節性淡月將會很淡，因爲印尼商人運用政府外滙，自備外滙來港購去六千萬元左右的貨品，香港工商業都得益不少，其中最顯著的，就是麵粉廠獲得印尼的大量訂單，生產很旺，紗廠與布廠亦因爲有大量棉紗布往印尼，可以支持正常開工。商人方面，印尼來貨在港售出，以及將很多類貨物售給印尼，在貿易的利益來說，也有很大的幫助。

澳出現童丐集團　原來均有家長　疑受飛仔唆使

【本報澳門訊】市面出現童丐集團，四出行乞的小童，原均有家長，似爲惡勢力的誘惑離家，由於家長曾到司法處報失小童，經調查後，一名十三歲小童黃貴岳隨警，交還其家長領回。此種事件發生後，引起治安當局注意，懷疑該等無知小童，可能受飛仔所引誘，乞來的錢供其揮霍，現警方對此事經展開調查，務期達到拘獲該等飛仔歸案。

大欖戒毒所裡　犯人換制服的秘密
心理治療獲很大效果　注重教育也注重勞動

【新聞處特寫】大欖戒毒所正在分批把草綠色的標準囚衣送回監獄署，因爲由本月起，所內的犯人已經改穿藍色的新制服了。

這在許多人的心目中不過是小小的改變，但却是世界別的地方從未嘗試過的措施，也揭露了大欖戒毒所能「吸引全球戒毒工作者注意」的秘密。在沒有圍牆、鐵柵、銅鎖、守衛、甚至連警棍也不見到的大欖戒毒所裡，我和幾名犯人談話。

「你們喜歡新的制服嗎？」我問。「很歡喜！」他們帶着笑容說。「爲什麼你們不喜歡綠色的舊式制服呢？」

「它使我們看來像其他監獄的囚犯一樣。」他們異口同聲的回答。

這十分平淡的談話，實際上就包含着大欖戒毒所能夠得到重大成就的重要因素──心理治療。

在他的辦公室裡，有十九年獄政經驗及主管過本港幾乎所有監獄的高級典獄長簡能對我說：「許多犯人向我們提出說：『既然我們是來這裡戒毒，爲什麼還要穿和其他犯人一般的囚衣？』經過考慮之後，我們決定替他們換另一種制服。」

他解釋說：「雖然他們都是犯人，但我們一直都設法創造和緩的氣氛，並且使到犯人沒有被迫的感覺。這在心理治療方面是很重要的。」

他繼續說：「心理治療是全世界戒毒工作者都承認的一項戒毒重要步驟。在美國甚至有一家全部由四十七名精神病專家主持的戒毒所，因爲他們相信吸毒者在成爲癮君子之前，就已具有吸毒的個性。

他告訴我：他本人不同意這種理論，雖然有若干確是這樣，但他相信多數癮君子是染了毒癖之後，才出現這種個性的。

他又說：我們沒有精神病專家，我們的治療基礎是健康的戶外生活和有趣而具建設性的體力勞動。但這並不是說我們不注重心理治療。事實剛剛相反，我和每一名職員都經常運用基本心理學，來獲得這種效果。

接着，他向我解說大欖的治療計劃。整個治療過程包括藥物治療，恢復體力，精神重建，和出獄後照料四個不同但是在實踐上是相輔進行的階段。

所裡的五百十四名犯人在經過第一段（藥物治療和脫解）之後，都參加戶外活動和勞動（經醫生認爲體力不宜的就加入職業治療組）。

他們每二十人編爲一組，由一名職員（新制服是白恤衫黃短褲）任組長或監工，每日到新界各處約十個地方從事經由民政署請求的公共建設。

由入所的第一日起，每名犯人除了經常由典長和職員經常召見談話，加以鼓勵，建立信心和發展互相信賴之外，爲了加強體力勞動在心理治療方面的作用，每一工作組都經常舉行討論，由犯人對完成任務的方法及隨時引起的工作難題，提出意見和建議。

高級典獄長對我說：「我們運用這個方法，目的一在使這種體力勞動，能夠同時使犯人的體力和精神都有所屬，也使犯人爲自己所做工作感到光榮。」

由今年五月起，戒毒所內又組織十二個小組討論會，經常在組長（職員）主持之下，由犯人自由討論各種問題，由吸毒，個人身世以至任何組員可能提出的題目。

簡能告訴我：「這也是一項新的嘗試，一方面使犯人能自由傾訴，也使到職員對個別犯人有更佳的了解，以便能加以適當的處理。」

早在今年三月，大欖已舉辦成人教育計劃，現在有二百二十多名犯人，分別參加高級中文班，初級中文班和英文班。課程跟教育司署派去的成人教育中心相同，教師也是教育司署派去的，每星期上課三晚，每次兩小時。

戒毒所內原有康樂活動包括各種球類，游泳、棋藝等體育活動，中樂小組和電影晚會等。此外還有一個小型圖書館，有小量中英文書籍和完全未經檢查的報紙以供犯人閱讀。

大欖戒毒所自一九六八年成立以來，已先後收容過一萬三千多人，其中百分之四十出獄後再沒有被送往任何監獄，而在一萬多名參加過志願出獄後照料計劃的人中，百分之四十七在十二個月照料期結束時，沒有再染上毒癖。據我所悉，前面說過的那家美國機構的成功率只是百分之五。

主任輔導員五百人參加　研討會收穫豐富
小組講座包括美容插花服裝等

爲了使從事成人教育工作的人員能與現代成人教育方法及趨勢能與時俱進，同時，也給他們一個機會齊集一堂，交換彼此經驗，教育司署於本月十一日起，一連四日，在羅富國師範學院舉行一年一度的成人教育研討會。

參加此次會議的有來自港九新界成人教育康樂中心的主任，輔導員，專科教師，以及成人教育班教師等約五百人，此次會期活動，主要有高級教育官，教育名家等，就成人教育問題，發表專題演講，召開個別小組討論會，就各項工作，交換意見，並有若干講座，由專家担任，無可懷疑，此次研討會，對今後香港成人教育工作的推行，具有很大推進作用，這裡將該會每日活動項目主要者，作一簡介。

大會由署理教育司顏季踏主持，並發表演詞指出：今日成人教育之意義，遠較卅年前爲重要，目標亦較大，無論在形式與非形式的成人教育都遭遇極大挑戰，並強調成人教育必需教師與學員充分合作，雙方因而擴大知識領域。

高級教育官張紹柱亦就成人教育與家庭問題，發表專題演講，張氏講詞中強調在社會過程中，家庭佔極重要地位，不可忽視，家庭介乎社會與個人間，一方面影响社會，他方面教育個人，其重要性可知。

在爲期四日之會期中，再推行小組討論，甲組以「康樂中心」爲題，乙組則爲「成人教育」，各人就個別問題熱烈提供意見。

在會議中世界教師聯會成人教育會秘書路抓，亦乘過港之便，出席發表演講，將成人教育趨勢，掃除文盲，及延重教育之重要性，作詳盡講述。負責專題演講的有署理教育司顏季踏所講之「加拿大的成人教育」，及成人教育部李定平之「成人教育在變動中社會之地位」，小組講座有美容，插花，服裝設計，室內設計，韻律操，土風舞，音樂，影音，攝影書法等，分別由梁舜燕，楊勉恒，吳悅安，陳燕銓等担任。

最吸引人的要算多姿多采的小組講座，其中尤以美容，插花，服裝設計，室內設計爲精采此種講座，特別適合婦女參加，假如將來能在康樂中心中推行，相信必可吸收更多婦女會員。

美容講座，由綺麗莎化粧品香港營業經理梁舜燕小姐主持。梁小姐指出：愛美是人的天性，尤以女性爲然，並說明化粧着重自然，並將天然美充分表現，並將缺點掩飾。其後梁小姐並說明皮膚保養中日常生活要注意的數點，例如：「保持身心愉快，注意起居飲食，不吃刺激食品，要有充足睡眠，不吸煙，不過夜生活，注意皮膚清潔等，接着，梁小姐並作示範表演，由一小姐權充模特兒，作化粧示範，與會者，無不深感興趣。

插花講座，由楊勉恒小姐担任，首先講述插花的歷史，及插花的基本方法，並說明插花形式，目前乃爲東洋式與西洋式，東洋式插花，有三種基本型，爲立眞型，傾斜型，平眞型，由基本法而演變成爲分裂型，隨後，這位對插花藝術素有研究的小姐，並作示範，詳細解釋各種方法？

服裝設計，由吳悅安担任，吳氏在講座中說明穿服裝要達到高雅，綺麗大方，必須要注意場合，季節，身份，年齡，膚色，髮色，服色，布料，配戴飾物，與合時代各點。

吳氏並就各種身型，作一比例，譬如肥矮身材，不必太多花邊，大領，闊袖，摺裙，橫間，都不適宜，而應穿，高腰，窄袖，乙型領盤摺穿六幅或八幅裙，這樣會掩蓋肥矮的缺點，看起來也高些。

其次，是高瘦身裁，切忌高腰裙，最好兩件分開。

至於胸部太大，則不要穿上身鬆大，全身直格的裙子，而以反領，窄袖爲宜，胸部平坦的則避免緊窄上身，衣服盡量上身打摺。

他如腰闊粗肥，肥臀，手部粗胖，頸項等，吳氏均有詳盡的用服飾矯正的方法，如果這種理論能普遍推行，相信香港姐兒們的服式，更能使人刮目相看。

室內設計講座中負責人的陳小姐，強調室內設計要以實用，簡單耐用經濟美觀爲主要原則，並說明，只要住居在內，感覺舒適方便而並非要富麗堂皇，成爲傢俬的奴隸，她所介紹的方法，使與會者增加不少室內設計知識。

此外，在會期接近尾聲之際，研討會有分科會談，及檢討會，把這次會期的一切作一個整個的檢討，也藉此而作爲他日借鏡，成人教育工作，也將因此而起重大推動作用。

研討會之後，成人教育康樂中心暑期亦將完畢，下月十三日開始數萬會員，將可回到他們的大家庭，展開一切自己喜歡的活動。

圖爲明星爲西施徵文頒獎

荔枝角尾美孚油倉　將改建爲住宅
分層出售適合中等階層

【本報訊】位于荔枝角尾之美孚火油倉，佔地數十萬方呎，背山面海，環境幽靜。

據悉，美孚火油公司已決定將此地開發，興建中等階層之住宅區，並準備分層出售。美孚已在其它地點建油倉，一俟全部工竣，荔枝角倉即予拆卸。

爲開發該區，該公司已另組美孚投資公司專責辦理，並已着手徵聘職員，包括會計經理，辦公室經理及會計等。

范麗飛台　香港女影星范麗於本月二十日下午由香港飛抵台北，參加中韓合作新影片「諜海追踪」的拍攝。（中央社）

澳破獲架步　疑爲誘拐少女　被拘者未保釋

【本報澳門訊】警方於上週破獲板樟堂國華大廈某座二樓一架步，涉嫌爲誘拐少女當娼及疑爲販賣機構，當場並拘獲男子黃某、羅某、陳某及女子女童五人，至今仍未准保釋，其中另兩少女已獲保釋，出外候審。此案情形複雜嚴重，因牽連頗大，司法當局處理該案異常審慎。

香港居民漸慷慨　盲人謀生能自給
一高齡盲人靠賣物度晚年

【本報訊】街頭販賣香口膠等什物之盲人，雖生活艱苦，但仍能自給自足。一位六十五歲之盲人謂：香港人日漸慷慨，故渠雖乏享受，亦能維持兩餐。此盲人七年來均藉販賣香口膠等爲生，他藉販爲生之盲人，觀感亦與渠相同。據謂：人們日趨仁愛，買物時每每多付一二毫，亦有只付錢而不取東西者。渠前曾請求社會福利署救濟，但因年來居民日漸慷慨，渠自覺不宜再去領取救濟糧食。

此八歲起即失明之盲人曾一度担任送紙盒工作，走路快如常人。據謂，當渠送貨到筲箕灣時，路人會指點渠乘搭適合之巴士。此盲人已婚，有兩女一子，舉家于一九五二年來港，其妻雖盲，仍能出爲人傭，不久之前始去世。其子女均已赴台灣，目前，渠獨自謀生。

麗的中文電視　今晚播映節目

【本報訊】麗的呼聲中文電視台今日的節目，除六時零二分仍有粵語配白之「國際大馬戲」片集，七時一刻則有林家聲及陳好逑主演之粵語長片「倚天屠龍記」第三集（明日星期一九時一刻續映第四集大結局），此外九時一刻「麗的音樂會」則由本港著名低音歌唱家李冰及最近學成返港之男中音歌唱家何樹棠君分別演唱。

國泰芝柏表聯辦　西施牽金徵文頒獎

【本報訊】國泰電影機構，國聯電影公司及瑞士芝柏表廠聯合主辦之西施影片萬金徵文，經於昨日評判完竣，昨午在新麗琪飯店舉行頒獎禮，由國泰影星陳曼玲，李琳琳及剛由台灣抵港之國聯影星楊慕分別主持公開組，中學組及小學組之冠亞季軍，第四至第十名及優異獎十名，獎品均爲銀行禮券，價值萬元，典禮中並由芝柏表廠代表孫秉樞及國泰黃也白頒獎，獲獎學生所屬學校之銀杯獎，並謝各界之踴躍參加。

路面損壞兩月　香港仔巴士今午起復通

【本報訊】本年六月雨災影响，各綫道路多遭損壞，而第七號綫之石排灣道，損壞尤甚，因此第七號綫巴士已不能直達香港仔，經兩月之久。茲以該段道路損壞，修復完竣，中巴決於該路開放通車時，馬上將第七號綫恢復照常通車，頭班車並於今日正午十二時，由統一碼頭及香港仔同時對開，第二十四號臨時綫，則將於明日午夜停止行駛。

有利香烟之友　昨由丁瑩頒獎
頭獎黃立榮獲利時牌雪櫃

【本報訊】美國有利香煙俱樂部日前公開徵求有利之友一萬名，是期獲獎者第一名爲黃立榮，得義國名廠出品利時牌（ZANUSSI）雪櫃一具。該公司日昨在萬宜大廈二樓占美洋行會客廳舉行頒獎禮，由丁瑩小姐主持頒獎。圖爲丁瑩小姐頒發利時牌雪櫃與黃立榮接受時攝。

街市巡禮
鹹淡水魚來貨多　瓜菜供銷極正常

【本報訊】今晨市場上各佐膳食品大盤零售價格微有變動，鹹淡水魚來貨均多，市銷暢而售價略平。瓜菜類來貨再增多，市銷極暢，三鳥類及主要肉類變化微。蝦蟹類則仍未變，市場各物價格列後。（每斤計）

瘦肉	四元四角
腿肉	三元二角
上肉	三元二角
腩肉	一元六角
豬肝	六元四角
豬脷	二元八角
豬心	四元
豬手	一元二角
豬腳	一元
豬腰	四元八角
豉水腰	五元六角
排骨	二元六角
肉排	三元八角
赤排	四元四角
腩排	二元六角
羊肉	四元四角
新界中雞	三元六角
新界上雞	四元二角
劏雞	三元六角
肥鵝	三元二角
黃中鵝	三元
吹米鴨	二元八角
光米鴨	三元
谷鴨	二元四角
水鴨（雙）	十元
牛肉	三元四角
坑腩	一元八角
牛柳	三元八角
牛腰	一元六角
牛心	一元六角
生紅石斑	十二元
生什斑	八元
油斑	三元二角
大白倉	三元
小白倉	二元四角
雪鱸沙	一元二角
紅衫	一元六角
馬友	二元八角
雪黃花	一元二角
鮮黃花	二元
馬頭	一元六角
三鯠	一元八角
鱭白	一元六角
火點	二元二角
牙帶	一元二角
大魚	二元五角
鯇魚	三元二角
大鯪魚	二元六角
扁魚	二元六角
黃鱔	一元
白鱔	六元
門鱔	一元四角
生魚	七元
水魚	三元二角
生鯉	三元
龍蝦	十二元
大蝦	五元六角
中蝦	四元六角
蝦仔	二元四角
大田雞	四元八角
塘虱	三元二角
膏蟹	四元五角
肉蟹	三元八角
花蟹	三元二角
白果	一元六角
莧菜	六角
菜心	一元二角
枸杞	八角
椰菜	六角
紅芽芋	四角
西洋菜	二元二角
紹菜	五角
青蘿蔔	六角
蘿蔔	五角
西芹	二元六角
日本芹菜	八角
粉葛	一元
白菜	一元
人寶芥	五角
玉葱	六角
菠菜	七角
蓮藕	六角
洋葱	四角
澳洲洋葱	四角
青瓜	五角
涼瓜	八角
茄瓜	七角
節瓜	六角
番茄	七角
合掌瓜	四角
瓜仔	五角
冬瓜	二角半
絲瓜	七角
椰菜	六角
蕹菜	五角
洋椒	八角
芥菜	七角
菜花（個計）	七角
蛾眉豆	六角
參茨	三角
通菜	五角
青豆角	八角
白豆角	六角
油麥菜	五角

1966年新馬典

華平

（五十三）善意 GOODWILL

四歲，栗色，雄性，高15，烙印T48號，練馬師王筱紅，馬主盧家驄。

1965——66年度，出賽一次，塲次：190（半哩一七〇碼，落第）。

本季未獲獎金。

暑假後暫編C班。

出賽情形

塲次	日期	負磅	騎師	塲地	出馬	排位	路程	時速
190	7/5/66	145	郭子猷	好	9	4	5F	.59.3

（沿途走位）6——5——8　終點距離 8　8—M　（勝負馬匹）負立功馬，得意，帝寶。

評語

與先得同係紅鬃的一對C班稚年馬，但開操比先得更遲，本年三月中旬，纔見露臉試跑，此時已係週年大賽後一週矣，初期一路慢試雖勤操無間，惟操得太慢，尙遠離水準，直至第十次賽馬初出短途，已是季末最後一次遺材賽了，賽馬週所試的兩課，六化郎一分三十三秒三，及半哩五十八秒，開出數字稍快，但操練基礎不足，尙不能認爲有準備，故競賽之時亦祇混在後羣跟跑而已，年稚準備未足出賽如何難以爲據，若以外型而言，步大且頗有勁道，台型亦好應係有潛力之馬，況此駒血統與百勝、電報、萬應錢及蒙地卡羅等數駒完全相同，以彼例此，當亦非下乘矣，惡質素較佳，暫編C班，尙有可爲，但仍以操好爲先決條件。

電台播音節目

本欄刊登節目，係依據各台來稿發表，倘有更動，概以該台臨時宣佈爲準。

香港電台　今日下午四時：

（中文台波段：六四〇千週，波長四百六十八公尺。短波：三九四〇千週，波長七十六．一四公尺。超短波調頻九十四兆週。）

社團粵曲（三時五十八分，天氣報告）。四時卅分，時代曲。五時，京曲。五十五分，鮮魚批發報告。五十八分，天氣報告。六時，粵、國、潮、客語新聞報告，特別報告。廿分，小曲細聽。卅分，失明者園地。七時，宗教節目。三十分，時代曲。八時，粵語新聞報告，音樂。十五分，粵曲。三十分，時代曲。五十八分，天氣報告。九時，粵曲。四十三分，漁民天氣預告。四十五分，轉播倫敦粵語新聞。十時，「玉堂春」電影插曲。二十分，珠海笙歌。十一時卅分，轉播倫敦國語新聞。四十五分，時代曲。五十七分，天氣報告及漁民天氣預告，粵語新聞簡報。十二時，廣播完畢。

明日上午播音節目：

七時，時代曲。十五分，天氣報告，轉播倫敦粵語新聞及國際現況報導。三十分，天氣報告，咪前展書讀。四十五分，重播一週農事提要，音樂。五十六分，天氣報告及漁民天氣報告。八時，粵語新聞，每日公衆活動報告，特別報告。十五分，空中問答，音樂。三十分，英語初階。五十分，中央市場蔬菜價格報導。五十八分，天氣報告。九時，國語新聞，潮語新聞，特別報告。二十分，善視你的嬰孩。三十分，媽媽講故事，音樂，點唱節目。四十五分，故事演講「東周列國誌」。五十八分，天氣報告。十一時十五分，名曲一：願爲蝴蝶繞香墳。三十分，時代曲。

商業第一台　今日下午四時：

（第一台波段：一〇五〇千週，波長二百八十六公尺。）

天氣報告，時代曲。三十分，粵曲。五時，兒童樂園。卅分，跳舞粵曲。六時，轉播港台新聞簡報，天氣報告，潮汐報告，報道東南亞天氣。十分，時代曲。三十分，市民信箱。七時，小說。八時，粵曲節目。九時三十分天氣報告，時代曲。十時，大丈夫日記。三十分，天氣報告，電影故事「我愛紫羅蘭」。十一時，天氣報告，明日節目預告，粵曲。三十分，時代曲。五十九分，轉播香港電台新聞簡報。十二時，天氣報告，播音完畢。

明日上午播音節目：

七時，清晨音樂。十分，節目預告。十五分，口琴音樂。三十分，天氣報告，潮汐漲退報告，時代曲。四十五分，天氣預測，繼續時代曲。五十分，座右銘。八時，轉播香港電台新聞報導。十分，天氣報告，潮汐漲退報告。十五分，祝壽節目。二十五分，粵曲：㈠龍鳳配，㈡水月祭命。九時，天氣報告。十時，街市行情。三十分，南音「水滸傳」。三十分，婦女生活節目。十一時，報導東南亞各地天氣情況。五分，社團簡報。十時，時代曲。三十分，倫理小說「秋心怨」。

商業第二台　今日下午四時：

（第二台波段：一一七〇千週，波長二百五十六公尺。）

天氣報告，「紅樓夢」電影插曲。四十五分，時代曲。五時，粵曲精選。六時，轉播港台新聞簡報。三分，天氣報告，報道東南亞天氣。十分，怡情小聚。三十分，重播傲劇「重婚與命案」。七時，影劇座談。八時，轉播港台新聞報道，粵曲。十五分，祝婚節目。二十分，時代曲。三十分，讀者文摘「瘋癲病人救星」。九時十分，時代曲，天氣報告，明日節目預告。三十分，歐西音樂。十時，對聯徵求。卅分，粵曲，天氣報告。十一時，夜曲。五十九分，轉播港台新聞簡報。十二時，天氣報告，播音完畢。

明日上午播音節目：

七時，清晨音樂。三十分，天氣報告，潮汐漲退報告，節目預告，音樂譜子。四十五分，天氣預測，時代曲。八時，轉播香港電台新聞報導。十分，天氣報告，潮汐漲退報告。十五分，祝壽節目。二十五分，天氣預測，歐西音樂。九時，天氣報告，時代曲。三十分，粵曲：㈠雞姑爺，㈡程大嫂，㈢風雪訪情僧，㈣夢覺紅樓，㈤歸夢。十時三十分，時代曲。十一時，天氣報告，國魂第五十九輯「孤臣淚」。

麗的銀台　今日下午四時：

三十分，報導東南亞各地天氣情況，粵曲：武松打虎。

電影故事「彩色青春」。三十分，情不由你。五時，時代曲。十五分，兒童歌曲。三十分，故事「倚天屠龍記」。六時，樂韻心聲。三十分，趣劇「暑假百態」。七時，時代曲。十五分，粵曲。卅分，戲劇化中學文選「魏文侯三事」。八時，新聞報導，天氣報告，節目報告。十五分，科學叢談，報告各場賽狗消息。卅分，小小說「晚夏的玫瑰」。九時十五分，時代曲。卅分，粵曲，（約在十時報告體育台明日節目約在十一時報告新聞、天氣、體育消息及明日節目）。十二時十分，音樂及流行曲，繼續報告各場賽狗消息。一時卅分，完播曲。

明日上午播音節目：

七時，麗的呼聲進行曲，廣東音樂，天氣預測。十五分，時代曲，今日節目報告。三十分，英語教授。四十五分，口琴。八時，新聞報導，天氣報告。十分，世界之最。十五分，今日事。二十分，朝話。三十分，英語初階。五十二分，粵劇名曲選。九時三十分，街市行情。三十五分，廣東音樂，上午節目報告。四十五分，錄轉港台：空中問答。五十五分，音樂。十時，大衆信箱。十五分，時代曲。三十分，兒童故事「布娃娃歷險記」。四十五分，粵語流行曲。十一時，通俗故事「猛虎林」。三十分，電影故事。

麗的金台　今日下午四時：

潮音什錦，節目報告。五時三十分，鑼鼓歌曲。六時，越劇：梁山伯與祝英台。三十分，海陸豐歌曲。七時，社會服務報告，教育台明日節目。十五分，時代曲。三十分，新聞報導，天氣報告，晚間節目報告。八時，潮語傳奇「重新做人」。報告各場賽狗結果。九時，上海滑稽「蘇州官話」。十時，國語短篇小說「擒金鳳」。卅分，上海評彈「任貴心」。十一時，新聞報導，天氣預測，體育消息，明日節目報告。十五分，吉燈夜話。四十五分，國樂。十二時，完播曲。

明日上午播音節目：

七時，進行曲，早晨音樂，天氣預測。十五分，藝術歌曲，今日節目報告。三十分，京劇「烏龍院」。八時三十分，新聞報告，天氣報告。九時，今日事。十五分，街市行情。三十分，潮州歌曲「白扇記」。十時三十分，客家人。四十五分，客家山歌。十一時，股市報告。五分，福建歌曲。三十分，故事「負義忘恩」。

中文電視　今日下午六時：

節目預告。二分，「國際大馬戲」。七時，世界新聞。十五分，粵語長片「倚天屠龍記」，林家聲、陳好逑主演。九時，香港一週。十五分，麗的音樂會。四十五分，電影雜誌。十時，世界名人傳。十一時十分，最後新聞及天氣報告。十五分，閉幕曲。

綠村電台　今日下午四時：

（中文台波段：七三五千週，波長四百〇八公尺。）

社團粵曲。五時，時代曲點唱，天氣報告。卅分，兒童樂園。六時，時代曲。三十分，西曲點唱。七時卅分，時代曲。八時，粵曲。三十分，賽狗結果，小曲。四十五分，時代曲。九時，賽狗結果，明日節目預告，小曲。九時，賽狗結果，丈夫日記。四十二分，賽狗結果，西曲。十時四分，賽狗結果，西曲。四十五分，賽狗結果，香港阿斗官。十一時十分，賽狗結果。卅二分，賽狗結果，時代曲。五十四分，賽狗結果，天氣及漁民天氣報告，音樂。十二時十六分，賽狗結果，時代曲。一時，賽狗結果，粵曲。二十二分，賽狗結果，廣播完畢。

明日上午播音節目：

七時，早晨音樂。十五分，晨鐘暮鼓。二十分，輕音樂，天氣報告。三十分，英語教授。四十五分，歐西音樂。八時，節目報告，粵曲。十五分，天氣報告及漁民天氣報告。三十分，時代曲。九時，家庭食譜。十時，南音演唱。三十分，時代曲。四十五分，粵曲。十一時，婦女節目。十五分，時代曲。三十分，粵曲。

紀念

詹森委派萊絲任尼泊爾大使

【法新社電】美國總統詹森現正在他的德州農場中度週末，他於今天宣佈：萊絲小姐爲駐尼泊爾大使。

女人的青春太短暫 美貌如何美德 漂亮實在毫不足恃

和女朋友談天，談到假如真有來生，願不願意再做女人的問題。她女朋友說：她願意再做女人，但是必需要有絕色美貌，可以傾國傾城，可以顛倒衆生。那樣，她就可以從心所欲，快快樂樂再做「一世女人」。女朋友這樣的見解，我不是太同意。我們華人有一句老話，叫做：「頭修要修觀音面，二修要修夫心戀」。修就是修來生的意思，修來生，第一最要修的，應該是修得丈夫的心，對你愛讚；至於面貌漂亮如觀音，却還在次要。的確，一個女人的青春期很短很短，大約祇是十年——從十八歲到廿八歲。在這十年中，就算怎麼漂亮，一過了這個時期，就每况愈下了。而嫁丈夫，做人妻子，却有很長很長的數十年時間，若是丈夫愛戀自己，數十年都有幸福可享，豈不是丈夫的心比自己的臉蛋更要緊嗎？

也許有人以爲，妻子美貌，丈夫一定愛她。這個說法，幾乎完全不正確。我就在巴士中看到一個絕色女子，眞的貌如天仙，而她的丈夫對她，却憎厭到不可開交的地步，同上車的人有人招呼這位美貌少婦說有位可以坐，她丈夫却用冷淡的神情阻止那人說：「別叫她，讓她去，她犯賤，有位不坐，就讓她站。」這個討厭人……

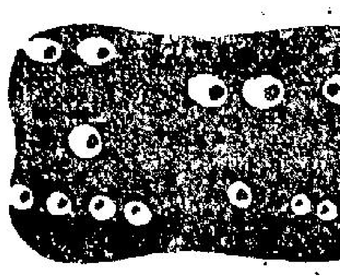

如此世伯

珠迪興沖沖的跑來我家，她的身上穿着一件白地紅點的衣服，紅色海軍裝的領下面還打了一個蝴蝶結，映得她的滑嫩的臉，更白更紅。

「是媽託人帶給我的新衣服。」她笑着說。兩排又細又白的牙齒，在她紅潤的嘴唇裡露了出來：「是一個世伯帶着他的一兒一女從外國回來渡假，我現在要去陪他們玩去。」

「世伯的兒女多大了？」我追着她問。

「女兒和我一樣大，兒子大我兩三歲。」珠迪答。

「當心那少年愛上你，你這麼美麗！」我打趣着。

隔了兩天，珠迪又出現我家，她的腕上多上了一隻長方形的手錶。

「一世伯買給我的，」珠迪把腕錶伸到我的面前：「七百五十塊。他兒子女兒各一隻，也給我買一隻，他非要我受下不可。」

「準是看上你要你做他的媳婦了。」我又打趣着說。

事實上，珠迪的確很美麗，而且既溫柔，又聰明，假使我是那個世伯，我也準會喜歡她。世伯有的是錢，送一隻七百五十塊錢的錶，爲兒子拉攏拉攏，又算什麼呢？

但是，當我正爲珠迪前途充滿希望時，珠迪哭着到我家來了。我真正做夢都想不到，她會是這麼狼狽：全身上的衣服，撕破了，腿上是一塊紅一塊的傷痕。我再三催她，她傷心得說不出話。我再三催她，她才開了口。

「一世伯叫我陪他去買車，買房子，說準備再來這裡時用，要我替他出主意，買什麼顏色什麼牌子的汽車，買什麼樣子什麼地方的花園洋房。我出心出力帶他跑來跑去，看了不少地方，後來他說這兩樣東西都是買給我的……」珠迪一面哭一面說：「他說他非常喜歡我，做了五十多年人，目的就在尋找像我這樣的一個對象，他說他要回去和他太太離婚，還在的士裡強吻我，我推開他，他就用力摔我，還拉爛我的新衣服……」

珠迪哭得很傷心，彷彿雨打梨花，叫我看了，也生愛憐之心，連忙安慰她，教她，如果討厭這個世伯，從此可以躲開他，再不要見他，這並不是甚麼了不得的事情。

珠迪在我家住下來，在這個鹹濕世伯沒有離開之前，她一直沒有回家。

「我十四歲的時候也遇見過這種男人，」珠迪告訴我說：「是同學的爸爸，又是鄰居，我也叫他世伯——」珠迪嘟起嘴回憶着說：「他常常帶我和他的女兒到公園去玩，一天回家，我和他同坐一架車，又下雨，天黑了，他竟對我不老實起來，我嚇得從此再不敢見他，也不敢和他女兒一起玩！」

一個美麗的女孩子是特別容易撞到這種事情的。我慶幸珠迪已平安長大，她好在沒有虛榮心，不然，人家以洋房汽車引她上了釣，就露出猙獰面目，那時真叫求生不得，求死不能，不做人家姿侍，也會墮落，不可收拾，那才可怕呢！

·嘉美蓮·

男人女人

這是不够的，要女人常常感到你在愛她，除了行動之外，對她說一些「你真迷人」這一套老話。「我愛你得用你的嘴巴。」你要用行動，使她愛你，懂得愛女人的男人，祇知道用行動去愛她，就算是

一對夫妻，丈夫想去愛妻子，「用一樣征服男人的男人去愛他，一樣用得着。」女人說話相反的，是「他需要你的實際表現，他是一定不會滿足的。」你的人祇要你有實際的表現。女人少說話，多表現。但光是用口頭說不說愛他，他也不

在乎的。男人和女人相處，最大的毛病，是男人把女人看成自己一樣的男人；用男人的觀點去了解對方；要求對方。結果，不免處處碰壁。

女人却將眼中的男人，看成男人，女人之外的第三種人。因爲她們不大了解自己；二不肯去了解男人。而把她眼中的男人，當成一個自己「理想」中的人物。用這個角度，要求他，了解他。這所以很大比例的女人，當她結了婚之後，才發覺眼前丈夫，不是從前那個男人。

·王凝·

家庭生活

站好了！」他說這句說話時，不僅是冷淡，簡直是冷酷呢！

再看看我們的親戚朋友吧！太太貌醜，但是夫妻恩愛，倒不在少數；太太美貌，而夫妻恩愛的，簡直少之又少。

這是什麼原因？因爲美貌的太太一定自私驕傲，喜歡控制和奴役丈夫，她年青時，丈夫還肯受她的氣，受多了，已影響了丈夫的好感，何況年紀一大起來，美也不再存在，這時候，丈夫却已名成利就，不報復她才怪呢！

我和女友研究的結果，女友終於同意了我的說法。我更希望女兒的母親，都可以教女兒，別教女兒什麼，教女兒如何和丈夫融洽相處。一個本事，就會一生受用不盡了。

有些母親，看見自己女兒美貌，使着女兒都要以壓榨男性爲第一，這是大錯特錯的事。男人在追求女人的時候，可能不惜犧牲一切，但是一旦追求到手，就……

結果，兩夫婦彼此埋怨，一直埋怨到埋入黃土。還以爲是前世冤孽，不知道完全是女子不懂得爭取丈夫歡心，才有這樣的悲劇發生！

愛女兒的母親們，你們有時間去爲你們的愛女選時裝，還不如抽出這個時間，教教你的愛女發揚她內在的美德，對她更加有用。不然的話，你女兒將來難免「一朝春盡紅顏老」、「紅顏未老恩先斷」，才一嫁人，就要天天以淚洗面呢！·繡心·

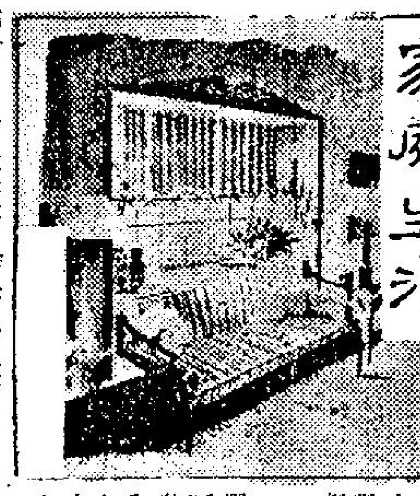

少女天地

想一條腿美，在少女的時候，已經要開始注意，這特別是對腿部皮膚不理想的女孩子爲然。下面用問答方式，和大家談談這個問題：

問：足部皮膚很粗，好像鯊魚皮一樣，十分難受，請告訴整理方法。

答：足部應該與臉部同樣地小心整理，不要祇顧洗，平時也要放柔軟雙手按擦，並使血液循環。按擦可幫助皮膚之復原，並使用特選冷霜以橄欖油按摩，方法參看圖文如下：

㊀由足首至膝部畫成一條縱線。

㊁用兩手掌緊貼着足之前部及後部，由足首至小腿部分一面震動一面向上方移動。

㊂用兩手如圖示方法，足一面壓迫兩側，一面由足之向首向着膝部擦上去。把兩足的放在地方，高休息二十分鐘之後，再拍上爽身粉，可使皮膚潤滑美麗。

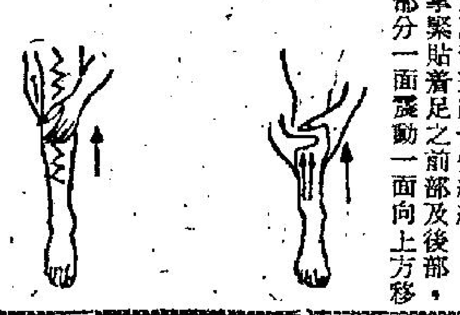

女人與帽

帽子，在歐美婦女，可說是一件不可或缺的飾物。香港，不知是不是天氣或習慣關係，小姐、太太戴帽子的，少之又少。其實，爲了儀態，女人身上很多服飾，都是使你「發熱」的，既然如此，多一片小帽子，又算得什麼？何況，戴帽子有一個好處，就是你的秀髮，可以少花點精神處理。

這裡介紹的幾頂小帽，小姐、太太通用的帽子，在普通以至大場面，都用得着。愛時髦的女仕，不妨用來參攷。上右：不要少覷了這頂圓紅帽子，瑪嘉烈公主出席盛大的宴會，也就戴這個款式。上左：白底，鑲粗黑邊帽子，充份表現少女活力。左：有帶的巴黎小帽，前面加帽簷，紅色，也是小姐用的。下：花瓣形，重重疊，頂上配綠葉的玫瑰花，由深而淺的水紅色。這頂帽子，專爲穿晚禮服用的。

·愛囊·

「變色龍」髮型

【倫敦通訊】「變色龍」的髮裝，爲一種新式而可以容易改變之髮型。它對此間之家庭主婦及職業婦女，正發生一種激動作用。「變色龍」的髮型，並非隨環境而改變顏色。這種髮型，是使繁忙婦女容易改變她的儀表，來適合各種場合的氣氛。

這種多姿多態髮型，是法國寶力廠所創造。最少每日可以改變四次。這種革命性的美髮方法，由倫敦西部著名理髮師摩利士及法蘭治所發明。它的目的，在使婦女獲得一種基本之型式，而不需過份之麻煩，能够由玉女裝而變成女性美及富有魔力的儀表——以適合由清晨至夜晚開種種場合。

法國寶力發明的髮裝，是怎樣造成的呢？頭頂一層之頭髮，應予留長，其下面則應剪短，而鬢及後部更短。後部頭髮並逐漸縮小至頸部，成爲尖形，頭髮的重量，強調於太陽穴的上面。變換的方法，着重於頭髮中部，將它梳成四種髮型的任何一種。

而僅用髮卷，輕便噴髮膠（好像寶力髮裝霧水髮膠）及髮梳具等幫助整理即可。寶力的產品，對幫助改變女人靈感所觸起的髮裝，具有特別效用。因現代的女人，都喜歡在最短時間內以最少的麻煩改變她分分鐘不同的儀表。

適合多種場合

以下爲繁忙婦女，如何應用變色龍髮裝的優點和辦法：

上午八時十五分：對十五分鐘內，需要離家上班的女人，僅將她的長頭髮，梳直在眼睛上捲曲即可。

下午十二時半：處理家務完畢，而需要接待朋友午餐的家庭主婦，將頭髮梳出，並在頭頂上放上髮卷六個，留下少許髮絲，以髮卷在額上。由寶力髮裝霧水髮膠噴射它，頭髮則不致粗陋黏着，髮卷十五分鐘後取出，再將頭髮全部向後梳，以髮刷梳服，則各層頭髮將構成形式。同時留下若干隨便自然的髮絲，引人注目。

下午六時：雞尾酒時間。將頭髮對正中線分開，頭頂後部放置髮捲一具，同時進行面部化粧，着上雞尾酒衣裝後，髮卷即可取去，並略予梳動。兩鬢依型式梳順，其中一鬢留下許髮絲，然後用髮膠噴它。至於那一鬢應留髮絲，則視個人面型及姿態而定。

下午九時：輕快晚餐及跳舞的時間。則爲「鬆動」變色龍裝最後一款的形容詞，頭髮在腦後整理完畢，放入髮捲四具，略予梳整後，則由頭頂至前額之頭髮自然捲曲。

法蘭治髮師說：沒有一個女孩子，願意永遠表現她同樣的儀態。正如男子所深知者，女人係容易變化的動物。她們樂意於改變頭髮和形式。

飲酒與疾病

好杯中物的人，嗜於飲酒，他的胃、肝臟、心臟等的身體內部機能，多多少少會遭受到酒精的害處，而引起下列各種內科疾病，所以嗜酒者應該爲自己的身體保健注意之。

㊀胃炎：當胃吸收酒精時，刺激胃壁的分泌，促進胃液（胃酸）的分泌，所以在飯前喝一杯，是有助於消化，但是超量時會引起「胃酸過多」，演變爲胃臟發炎的各種疾病。

另又早晨刷牙時，有嘔吐感，心悸，或胃脹等狀，都是心臟切的關係，倘如有酒癮，永遠不能戒酒，這種不舒適的症狀彌消。

㊁胃潰瘍：胃潰瘍是慢性胃炎引起的一般人類的胃，常常由外部送入刺激物，無形中會產生小傷害，當胃臟健康時，這些小傷很容易自癒，但是胃臟機能有問題時，就也是慢性胃炎時，胃壁會不斷分泌多量的胃液，再刺激傷口，使傷口不能痊癒而增加，病況的嚴重發展爲「癌」症。

㊂肝硬化：肝硬化的患者，有百分之七十可說是嗜酒者。因爲酒精被吸收後，經肝臟分解爲二……，化和水時，產生醇二氧的毒物，使血管收縮，影響血液的循環，久之，肝臟硬化，腹部積水，終於死亡。

㊃腦溢血（中風）：當動脈硬化，腦部血管脆弱血管被所喝的酒精力量強張，甚至於破裂出血。雖然一般人常說腦溢血是受遺傳的傾向性較強，酒精的影響力較少，但是酒精的影響力還是促……

㊄酒精中毒：由腦神經和精神方面的影響調查，常常可以發現意外的酒精中毒症狀。

總之，適量的飲酒可以促進食慾，幫助消化，調節情緒，但是超量的飲酒在無形中使人體的各部機能發生障害，所以爲着自己身體的保健，對於飲酒的量總應該慎重。

雪白 Zoppas 雪白 雪白 王之櫃雪利大意

最柬 最靜 最耐用 最省電 最新款 雪白牌雪櫃 備有大小各款

雪白牌雪櫃分期付款交款便利遍佈港九五十餘家之香港上海滙豐銀行均代收款

各大雪櫃經銷商均有出售

總代理：東泰貿易公司 香港太子大廈十六樓 TEL.230674

刊廣告電 七二二〇七〇八

日本發明 特效鼻藥 通兒鼻 MINATOCIKY

肥厚性鼻炎 鼻膜炎 過敏性鼻炎 臭鼻症 蓄膿症 萎縮性鼻炎

天卅服可丸庄粒十六 外噴藥液每瓶可用45天

多年鼻病，醫治不愈者，根治，速服通兒鼻丸，兼用噴霧預防治療法。

日本鼻科專家萊諫治醫生，憑四十年之臨床經驗，首創鼻兒通療法，在日本治癒五百萬人，東南亞各地亦已治癒萬人，英軍少校馬連敦 Major Merendonk 用鼻兒通治愈卅餘年鼻病已足爲特效鼻藥之証明。

凡患鼻病，應速求醫，購藥之前，必須索閱鼻兒通說明書，研究日本鼻科專家萊諫治醫生著科學的鼻病知識，東西方相比，確保療法，以免受害！

東南亞總代理：順安貿易公司 九龍：佐敦道文滙街文華樓十六號四樓

請到下列各特約經售店購買

香港：協德榮藥行 永樂街26號及100號 麒麟氏藥行 干諾道中63號

九龍：百全堂藥行 油麻地與松街85號 李有記藥行 荔枝角道194A

OPTA 樂意牌 LOEWE OPTA

完全符合香港有線／無線電視機收映標準的

西德名廠

樂意牌

LOEWE OPTA

最新有線／無線兩用電視機

適合收映有線(405線)及無線(UHF625線)電視的兩用電視機

完全不需任何改裝或附加零件

最新型豪華電視機 25″

IRIS 25″

ATRIUM L 25″

總代理 克馬洋行

總經銷：志明無線電器行 香港軒尼詩道五一七號 電話765165·768225 九龍尖沙咀海運大廈三樓南丫廊電話：671938

樂意牌 LOEWE OPTA 樂意牌

香港皇后大道中龍子行大廈

龍子行

祝賀 畢業同學出國深造，萬里鵬程，一帆風順！關於購置用品，衣物，請駕臨本公司——售貨員將竭誠爲台端服務！

空前大減價

·最後二天·

推出第二期犧牲品：貨品多，定價廉，便選擇。

祝賀親友·子弟出國升學 請購 本公司禮券 豐儉咸宜 印刷美·兌貨便

烈陽如火天氣酷熱 香港脚·皮膚痕 難抵受！

鷄鵠牌通治水

主治：癬癩濕毒 熱痱鹹粒 皮膚各症 香港爛脚 功能：滅菌 止癢。

總批發：瑞昌西藥行 香港永樂街四十一號 各處藥行，均有代售

博學多才料事如神
英國先知韋爾斯
·漢松·

今年乃英國的偉大作家、先知、科學家、諷刺家、小說家、新聞記者、教育家赫伯特佐韋爾斯誕生一百週年紀念。他在他所担任的職位中都發揮他在各方面的才能。他有改革的新思想，但不是一個革命家，他是一個自由鬥士，他的最大主張就是天下大同的主義，產生一個世界政府，但是他到今天爲世人所不能忘記的還是他所著的兩大派別的小說，一種是學富的社會諷刺小說，像「普利先生的歷史」，「吉佩斯」，「杜諾貢機」及「愛情與路易咸先生」。另一種是預言的科學幻想小說，像「時代機器」，「多個世界的戰爭」，「在月球的第一個人」，「睡者醒來」及「隱形人」等等。

韋爾斯在一八六六年九月二十一日生於英國根德郡的邦隆利城，他的父親約瑟是一個小商人，經營五金器具，也是一個職業木球家，他的母親娜爾在未結婚之前，曾做過家庭女僕人。那間在邦隆利城窩街的店子的收入祗能夠使韋爾斯家人不致挨餓，他們的生活是過得很苦的。但是赫伯特佐治倒有他的父親的遺傳性，喜歡看書，他在年輕時代就是當地的文學組織和圖書館經常出入的人物，他雖然是家庭經濟環境不充裕；但他的父親仍盡力供給他讀書，後來他進入摩利學院，但當韋爾斯在十四歲時，他的父親的事業失敗破產，他的母親被迫要再出爲人傭，在從前的主人裏做管家。韋爾斯也輟學在溫沙區的一間商店做學徒。但他愛好看書，爲主人所不滿，經警戒後他仍再犯，就被主人撤職，他就暫時住在他的母親的主人家中，那裡有很多藏書。得主人的准許，他就隨便閱讀，這也引起他對寫作的興趣，他便利用他的母親在工作的厨房做他看書和寫作的地方，他一方面担任一間小學的教員，但不久後他轉往一間藥房做助手，做了不久他又在一間布店做學徒，在兩年後他覺得沒有前途，最主要的是有礙於他求學的機會，當他在十八歲時就在一間學校担任助理教員職，又獲得獎學金在倫敦科學學校（即現今帝國科學學院）就讀，經過三年研究物理、化學、地質學、天文學和生物學，後者他更從學於著名教授譚馬斯許士里。韋爾斯畢業後在北威爾斯一間中學做教員，在那裡他參加一塲足球比賽，受了重傷，醫治了頗久，他在一八八八年七月回到倫敦休養，在第二年再出去教學，他在一八九〇年獲得倫敦大學的動物學優級學士銜，他隨担任大學函授學院的生物學教師職。在一八九三年夏季，韋爾斯突染嚴重的肺溢血症，遵醫命要作長久休息，他便開始做沒有被指定做的工作，他在倫敦出版的幾份著名日報和雜誌撰寫論文和短篇故事，又編著一本生物學課本。他在一八九五年寫了一部小說「時代機器」後，就表現出他的學識淵博，同時富有幻想力。他在寫作方面就成名，他在同年跟他的從前學生愛美羅賓士結婚，她對文學也頗有研究，同時也是一個業餘畫家，韋爾斯在一八九一年跟他的表妹結婚，後來兩人的意見不合而離婚，韋爾斯的後妻代他生了兩個兒子，由於他所作的小說很受讀者歡迎，韋爾斯就不斷推出他的作品，但是他仍繼續他看書的習慣，無論怎樣忙，他在每天總要抽出一個時間看書，他認爲讀書是一種良好的消遣，同時能夠增加知識，在無形中更能改進一個人的生活。

韋爾斯在一九零零年在沙閭地方建築一座別墅，他在那裡居住凡十年，他的許多本著名作品是在那裡寫成的，在本個世紀開始後，韋爾斯的健康有進步，他就開始到歐洲各地旅行，他在一九〇六年訪問美國，他在一九〇九年搬到倫敦，買了一座華麗的大厦，本是一個伯爵的舊居，他在那裡居住十五年，直到他的妻子在一九二七年逝世後才搬出，他倆是一對很恩愛的夫婦，韋爾斯不想在家中觸景傷懷，故作別居。

韋爾斯在第一次世界大戰時期是絕對贊成以戰爭消滅戰爭的論調，他在戰爭末期，即在一九一八年的下半年出任宣傳委員會主席，戰爭期內他在一九一六年出版「不烈顛先生的看穿」一書，極受歡迎，對戰局的預測是極準確的。……驗，在戰爭結束後，韋爾斯於一九二〇年訪問蘇聯，在一九二一年參加華盛頓會議，後來他多出國旅行，藉以躲避英國的嚴寒，他繼續寫小說，但多着重於宣傳他的主觀及見解，他認爲人類必需適應於他們所製造出的物質力量，否則會被消滅，他的三大著作是在一九二〇年出版的「世界史網」，在一九二九年出版的「生活的科學」，在一九三二年出版世界國家的思想，照他的見解，否則人類會回到野蠻主義而最後會消滅。他在一九三四年出版兩冊自傳，名爲「生活的試驗」。

在第二次世界大戰中，德機猛炸倫敦，韋爾斯沒有遷居，他的僕人見有燃燒彈落在花園時就立即將火救熄，年老，疾病和戰爭已把他變成絕對悲觀，在他最後作品，在一九四五年出版的「心靈絕境」中他曾失望地寫說「我們的宇宙將不會存在，想試追尋任何一種模樣，當絕對失敗。」韋爾斯於一九四六年八月十三日在倫敦病逝，享年八十歲，但逝世的那個月，恰是他在多年前預言的炸彈（即原子彈）投落廣島的一週年。

韋爾斯童年時代的照像

在韋爾斯故居的韋爾斯繡像掛帳

韋爾斯的妻子所繪她的丈夫寫作時的水彩畫，同時畫內附有她本人的照像

被姦有孕不獲墮胎 害死許多無辜女子
·小兵·

美國的醫務當局估計，每年至少有數千名女子因遭強姦而有身孕，可是美國的五十個州都不能合法墮胎，這些受汚的女子，祗好乞靈於非法墮胎的機關，不知害死幾多女人。

多數的州份祇有懷孕在有生命危險時才准許正式墮胎的，結果美國去年祇有八千人合法墮胎，由專家及正式的醫院施手術，另有二百萬女人則被迫去找尋秘密的非法墮胎機關，使用不潔的器具，由不學無術的醫士處理緊急事件，約一萬名女人死在他們的手下，受害人是美國墮胎法科的犧牲者。

在紐約曼哈頓區，有一位年青女秘書上了美術夜課返家，途中有一輛汽車在她的面前停下來，男子下車拔出小刀指着她的喉嚨，迫她上車，到了東河的恬靜空曠地，強徒命她到後車座去，接着把她姦汚了，她像數以千計每年被汚的女人一樣，蒙了羞辱不敢作聲，甚至不去報警，想保守着秘密，她乘一輛街車返家把身上的一切汚跡洗掉，可是兩個月後，事件爆發了。

六十天後她的月天天不來，才知道有了身孕，去求診醫生，却拒絕爲她施打胎手術，也不介紹她去找有資格的醫生，爲了醫德問題，她祇好透過一個婦人，乞靈於非法墮胎架步，施一次「閃電墮胎」手術，結果在紐約東區的一個貧民窟的一張檯上，草草做完了手術，殊不知這個人曾因害死一個少女，曾入獄一年，這位女秘書沒有送掉性命，但是她受創甚重，身體受了傳染，入醫院留醫一個星期，除了非法施打胎手術花掉五百美元，另住院費一百七十五美元。

多年來美國有不少人提出修訂墮胎法，可是力持反對的一方面仍佔優勢，雖然每年因非法墮胎而送掉性命的婦人，不下一萬，這條法律依然不變。在醫院施墮胎手術簡單得有如割除扁桃腺的，而且此項手術同時可附帶診出是否有子宮瘤，所費時間不過是十五至廿分鐘而已，經過住院一宵，即可返家休息去。

但數百萬的孕婦被拒絕墮胎，他們又怕犯法，祇好出詭計，達到墮胎目的，有的用銀器傷害自己的下體，或故意跌交，使自己發生流產事件，有的自己動手打胎，用橡皮管，亂弄一通，這記錄多的是這偏年青女子，下體受創甚甚，已永遠無生孩子的希望了，美國的禁止墮胎法律，最受責罵的是過去數年，因種種疾病流行影響孕婦產下畸形嬰孩，而不許正式作合法墮胎，甚至產出有百分之廿的新生嬰孩是不健全的，甚至產婦亦受了影響，而住醫院療治疾患。

有一對貧苦的父母，帶着一個十九歲女兒到醫院去，要求施手術墮胎，因爲強姦她的那個男子，與她都是有精神不健全疾病的，那個男子終身禁錮在神經病院，可是醫院方面仍拒絕替女子墮胎，後來，嬰孩已分娩了，目前來說外表是正常的，可是長大之後是否有變，是一個未知之數。

這些危險的事情造成的後果，還不是由醫院去收拾嗎？倘若口袋有廿五美元至三百美元，她就乞靈於非法墮胎的術士，拿自己的寶貴生命做賭注。

多數幹非法勾當的術士，是缺乏訓練，祇有一知半解醫學的人，手術與屠夫相去不遠，他們施用正式墮胎之專家不用的奇怪方法，簡直是把女人的性命去開玩笑。正式的醫生是有經驗與訓練良好的護士在旁邊做助手的，縱使有緊急事件出現，也不會把患者性命送掉了，而非法墮胎術士則連器械消毒的工作也做得很馬虎。

在新澤西州茱城市的華盛頓核附近一條橫街，有「打胎弄堂」的稱號，當地的人都知道進出的人都是幹接「殺人」生意的男女，政客與治安當局充耳不聞，也沒有人想到去逮捕那些幹非法墮胎生意的人。頗多顧客是從紐約來的女人，倘若生意太忙，馬上召來另一位「醫生」幫忙，不過那些做手術的據說都是專家，但索價甚高，從五百美元至二千五百美元。

最繁忙的墮胎醫生，每天做十多個手術，有一位紐約醫生已執業廿二年，常是拒絕施打胎手術的，當女人要求時他總是介紹及其他的醫生去做的。通常女人要墮胎總是怕羞的，除了未婚有孕子，許多因爲食指太多，不再要孩子，感覺墮胎也是羞恥的事。在絕大多數的婦人來說，不是隨便墮胎的，美國五十個州有四十五個州祇在救命情形下許可打胎，這條法律極爲厲害，一般人無法要求正式墮胎，雖然被姦成孕，法律也不得絲毫放鬆，以致悲劇再演成慘劇了。

×　×　×

萬·花·筒
花花公主艷如桃李 渾身解數巧飾特工
·邵陵·

義大利本來是君主立憲國，第二次世界大戰結束後，已經把君主廢除，改行共和政制。但是，義大利廢王的直系苗裔，到如今依舊被人喚作王子公主。因此，已經成爲平民的愛娜公主，到今天依然給人看作金枝玉葉，公主長公主短地叫個不休。

歐洲報章社會閒人活動欄內對愛娜的描繪，說她是「使人最興奮刺激的歐洲女郎」。她長得美艷，笑口常開，兩年前，曾經在水銀燈下試鏡，想走伊朗廢后蘇拉雅的路子，作電影明星。

發現蘇拉雅有演戲天才的，是義大利電影製片家羅蘭蒂斯。在羅氏安排下，愛娜曾經秘密試鏡，如果試鏡成功，則由她在一張片子裡面扮演女主角。她是，由鏡，人也十分上鏡。但是，出羅氏讚美愛娜天賦演戲才能，乎在下也出乎到齊官意料之外，這張片子的女主角，結果竟未由她飾演，原因是愛娜的氣質太好，跟戲中女主角的氣質不大相稱。

愛娜並不喪氣，隨即改弦易轍，去跟別人爭妍鬥艷，角逐選美會中的后座。去年，她曾奪得「歐洲淑女」這個很有份數的榮銜，接着又在義大利當選「杜洛美市小姐」。

愛娜現年廿六歲，已經結婚，看她的外表，却仍舊像個年方少艾的女郎。如今，她想作明星的願望已經達到，因爲羅蘭蒂斯記得她的才華，請她在「天下無敵」這張片子裡担任要角，飾演一名漂亮萬分的女間諜。

年紀未滿廿四歲，愛娜便已經兩度結婚，生有兩個兒子。十五歲那年，她曾下嫁某國的王孫哥兒阿方索。廿歲時，她則再嫁義大利的百萬富翁花花公子畢納特利，因此，她也連帶變成了花花公主。

如今，愛娜一心想以電影明星的身份揚名世界，正在等待全球人士揚手歡迎。

新鮮

戀愛顧問
沉默被人誤爲驕傲

莎莉姐姐：

我是一間男女英文書院的女學生，個性沉默，因此在同學之中，談得上知己的實在沒有幾個。在平時同學們在談話時，我總是沒有興趣去參加的，因此有人批評我很驕傲，不夠謙虛，其實我却不承認，因爲我是個害怕社交的人，在那些場合中我感到惶恐畏怯，怎會還要驕傲呢？現有以下問題一併請教。

一、沉默寡言，不參加意見是不是就是驕傲？

二、怎樣能對人表示出自己的眞誠？因爲我不擅於詞令，在態度是否目空一切？

三、爲甚麼有人說我是驕傲自大的？事實上，對於那些只懂得說話沒有才幹的人，我是瞧不起的。

四、怎樣能夠表示對別人的尊重？這算是虛僞嗎？

妹L·M·上

L·M·小姐：

來信各問題答覆如下：

一、沉默寡言，不參加意見，自然並不就是驕傲的意思。可是同學們批評你驕傲，可能並非只因爲你沉默寡言這樣簡單。這一點你可以虛心檢討一下。對別人談論的東西，你雖然沒興趣參加意見，但有沒有討厭或瞧不起的表示？對於他人獲得你的意見的東西，你有無置之不理？或者淡，自以爲是，既不肯主動與人接近，就是遇到人家跟你招呼問好，也懶得回答理睬，這自然是會給人驕傲的印象。

你說瞧不起沒有才幹的人，這態度也不一定對的，其實越有學識和越有修養的人，應該是越加謙虛的，青年人往往不明這個道理，結果便會被人視爲驕傲而不自知了。

四、對別人尊重的因素是很多的，主要是顧全別人的自尊心，就是開玩笑時，也就曉得忌諱，不要觸及別人的短處。所謂口舌招尤，許多青年人都會犯上了這個毛病。

二、對別人表示出自己的眞誠，並不要擅於詞令，和阿諛諂媚來恭維，盲目討好等，那只有給予人們以狡猾和粗俗的惡劣印象。表示出對人眞誠，首先要從樂意與人交友這一點出發。所以，要隨時檢察自己的言語、議論，反省自己待人接物時的態度、行爲，看看是否虛僞和惡劣，或囂張自大的，如果有時，立刻加以改善與糾正，這不但有利於社交，而且對自己的修養也有好處。

三、有時，你心裡沒有甚麼，但外表看來，人們可能認爲你驕傲自大的，例如你待人接物時，態度冷

莎莉覆

一讀發財
頭等重要的事
·柯足金·

一個女明星自置一層樓，幾家報紙的娛樂版，都大字標出「盛事」，電影明星買樓，已經列爲一件大事嗎？由此可見，買樓宇，眞的是一件頭等重要的事，非祇光宗耀祖而已，香港人買樓之風，也許由於地產黃金時代開始，一方面是避免付較高的租價，一方面也有些「作爲儲蓄」之意。所以買樓便成了香港人的一個目標。目前參加，或者急欲參加的人，一定不少，倘若來一次統計數目，一定很有可觀。以前香港人見面，多數是那句「食飯未呀？」現在已改爲「買左幾層樓呀？」這些問話，往往在大收應酬之效，因爲隱約之中，帶有奉承之意，對方已經買了樓的，自然高興，對方倘若還未買樓的，一樣的高興，因爲有人誤會自己是業主階級，那是一件光彩的事，與朋友見面，橫豎要講幾句應酬話，這樣的「不費之惠」，何必吝嗇呢？很加你常常這樣問你的朋友，包保不久之後，便收到無形之效，記得若干年前，我經常碰到一位有學問的朋友，他每次見面，定堆滿笑容，對我說出這樣的一句話：「我又買了一層樓，在某處某大廈。」他特別着重那個「又」字，同時，爲了避免我記性不好，每次說了這話之後，再介紹他一共買了多少層樓宇，我當時認定此人有點神經病，現在想來，有神經病的是我，怎麼我一直沒有想到買一層樓？

「我還是不滿意．」

人海傳奇

雙重性格奇女子
——她是一個非常文靜的奇女子，她的行動有時又閃閃縮縮，到底是爲了甚麼？（五）

他坐了起來，點上了一枝煙。不過，他的那枝拿着香煙的手，在這一刻中，却是抖得非常厲害。

五分鐘之後，她從浴室裡面走了出來，她的身上，仍然圍着一條大毛巾。之後，她解下了毛巾，拿起了她的衣服來穿，在這一刹那間，他看到她的嘴唇是咬得緊緊的。

「喂！告訴我，誰是史提夫？」他問道：「剛才你曾經叫過他的名字呢──」

對於他這一句問話，她在開始時，是有一點遲疑不決，後來，過了一陣，她將雙肩聳了一聳說：「他這個人是與你毫無關係的──」

「告訴我，史提夫是不是你的特別的人，是不是爲了他的關係，你便不許我與你公開來往。」

「佛蘭克，不要問他好不好。」海運說：「他與我，與你，都是沒有甚麼關係的。」

然而，他對於當前的一切，却是仍然打破砂盆問到底，他說：「這裡面一定是有問題的。因此，我想請你一定要把這些事故，詳細的告訴我，至少應將其中的內幕告訴我。」

在這個時候，她已經把衣服穿好了，她已經走到了門邊，調轉身來以面部對着他。那時，她的一雙手是放在臂部上，由於燈光是在她的身後，因此，他對於她的苗條的身段，是可以看得很清楚的。

他想在這個時候，她是應該將這裡面的內幕情形告訴他的了。不然，他們之間剛才的那一幕，實在毫無意義的。

果然，他料得不錯，到了這裡，她開始解答這個謎底了，她聲調突然完全不同的說：「好吧，我告訴你吧，我是在利用你來將兩個我找尋出來，我想徹底清楚，到底那一個我才是眞實的，好吧，現在讓我再告訴你吧，我所眞正愛的是史提夫，至於你，雖然你天天揉香水，刮鬍子，扮得像一個斯文的男子，然而，在實際上，你却是一個非常粗魯的人，史提夫過去曾經說過，像我這樣的人，所需要的是一種溫柔的男子，然而，以你來說，你並沒有這種溫柔的態度，你是太粗暴了。」

後來，她的聲音乾啞，她又說：「對於史提夫的話，我當然是並不完全相信。同時，在過去有一個時期，我更是故意不與史提夫來往，在另外一方面，我又是想親自與你在生活上做一次接觸。但是，對於這一點，我當然是不能不特別小心，這也就是爲甚麼在過去我不肯馬上答應你。不過，現在却不同了，因爲我們已經接觸過了。」

「對於這一點，我仍然不明白。」他說：「在今天晚上，根本沒有男子碰過你。」

「是的，一點也不錯，不過目前我知得了一個結論，我認爲我還是與史提夫相愛，因爲女子總比男子好。」

她在說完這句話後，馬上走了出去，她的態度就像是廣告員報告天氣一般。

他坐在那裡，很久很久都沒有動一下，後來，他躺了下來，他沒有料到她是一個同性戀的女子。

本段完

·上官寶倫·

閨怨探秘
·火麒麟·

五、新婚之夜的問題

由於這種性的煩惱，所以使許多婦人徬徨歧途，到了最後，還是會走上離婚的道路。

另外一方面，假如一個新娘在婚前是失貞的話，同時，她所嫁的又是那些男子的朋友，那麼，在新婚之夜後，這些人又必然是以她作爲談話的對象。

「嗯！據說她的胃口是很大啊，」有的人這樣說。

「駒鸞盡瘁，死而後已了。」另外一批人說。

「我聽人說，占美曾經與她一起過了兩夜，他差一點被她纏死呢。」

還有的人會說：「你想想在他吧，他一定是不敢回去。」

從這一點，我們想到了金賽博士的調查報告，據說在第二次世界大戰以後，年輕人的婚前，多數是有了性的經驗，當然，也有一部女子，她們在結婚之前，祇是與男友吻吻抱抱，並不是眞的與男友發生關係，所以，對於這樣的女子，我們是絕對不能稱之爲不貞的。

不過，從以後的幾個實例中，我們却可以看到特別的一點，那便是在婚前有了性行爲的女子，那麼，當她在結婚以後，她的婚姻多數是不美滿的。

還有，根據在美國賭城的結婚紀錄來看，那些越是閃電結婚的人，到頭來他的婚姻，也必然是閃電一般的趨向於破裂的地步。

所以美國有的報紙說：「越是快速結婚，越是容易快速離婚，」同時，他們更有一個一致的看法，那便是一個好的少女，是一定會有好的結局。」

一般來說，如果一個女子在婚前，與她的男友愛撫，而不許她的男友達到眞個銷魂的目的，那麼，它的結局不外是兩種，一種是由她不肯答應，那個男子，祇好與她分手；還有一種則是，如果是這個男子眞的想得到這個女子的話，那麼，他祇有與她結婚。

也就爲了這個緣故，在婚前能夠保持貞操的少女，在將來結婚以後，她們的婚姻觸礁的機會也必然是很少的，同時，就是這樣的女子，一旦不幸婚姻破裂，也不會像那些濫交的女子，走上混亂的道路。

至於男子呢，他們在結婚之後，常常有一個毛病，那便是由於事業的關係，同時，由於生意上的關係，他們又是會去參加那些狂歡的俱樂部。總之，在這一方面，他們有一個特別的看法，如果一個人能夠慢慢的發生關係，婚後更能夠慢慢的去尋求滿足的方法，那麼他們的離婚的機會，也便會少的，同時，也才能建立眞正的婚姻關係。

倫敦 黃金 京華 國賓 樂都（映五塲）　假日請早　五院今日映五塲
神話 故事 刺激 治艷 彩色 巨片
鐵扇公主
邵氏出品與衆不同·觀衆睇戲要認招牌
丁紅 鄭佩佩 何莉莉 何藩 岳華 彭鵬 田琛 沈依 井淼 主演

樂聲·新聲·國華　歡聲雷動·震撼三院
哥倫比亞貢獻英女王御前獻映
輕鬆有趣·老幼咸宜
獅子與我　全部七彩　中文字幕
眞人眞事·比路杜利華·維珍妮麥娜簡合演
明早天塲：樂聲 血戰白船奴；新聲 原野怪狼；國華 二九炸擊〇突圍隊

皇都·麗聲·皇后　霍士貢獻新奇刺激七彩片
特別時間　兩點半·五點四·七點半·九點八
荒漢十壯士
占士史超域·當尼斯鮑華主演
明早：麗聲 皇后 皇都 綠野仙蹤；加映七彩世界盃足球大賽決

新華·豪華　聯美五三天王牌時間　二點半·五點三·七點七·十點正
鐵金剛勇戰魔鬼黨
飛天有噴射！飛輪！通地用鑽地！鐵甲！越洋用眞空！水胆！潛水有救氣！蛙人！
海底大戰·空前奇觀
明早天塲：新華 龍虎榜；豪華 沙漠梟雄

東城·快樂　聲勢奪人！連滿一月
東城 三塲 12.00 2.30 6.00 9.00 2.45 5.40 9.15　快樂 四塲
坦克大決戰　特藝七彩
看好戲！得好獎！
有獎問答，人人有份，幸勿錯過
明早：東城 雁翎奇俠；快樂 鐵羅漢勇破石黨

利舞臺·樂宮　今日四塲放映 2:30 5:15 7:30 9:45
美高梅入選十大巨獻　中文字幕
血印　洛德榮柏影最佳男角　史加獲林展佳角
黑珍珠出賣色相　小學徒血灑天階
斑斑血印觸目驚心　兒童不宜觀看
明早：利舞台 鳳花飛舞；樂宮 一鍾情見

娛樂·荷李活　人人讚賞日日爆滿
兩點半·四點五·七點半·九點八
格力哥利柏　蘇菲亞羅蘭主演
特藝七彩　諜密戰　海碼！
避免向隅敬請訂座
成之高可以比較無形迎接容難直飛陸大萬一就戰機空升梯戰死生
明早兩院十點半　花落斷腸時

聲樂·新聲·國華　歡聲雷動·震撼三院
輕鬆有趣！老幼咸宜！
哥倫比亞貢獻　BORN FREE
獅子與我　全部七彩
一大壯士家出製：加爾富曼　最新心傑作：比路杜利華　維珍妮麥娜簡　獅子：愛莎小姐　聯合演出
榮獲藍帶獎！

尚有戲院廣告刊第二頁

國寶　今天禮拜特別選映
新蒲崗麗都戲院樂塲側
聯美公司十全十美皇牌　七彩巨片　中文上片
妮姐梨活李察車馬佐治杳格里斯
夢斷城西
每日四塲十時二十分五時四十分二時四十分七時九點五十分
明日早塲：中文片　後備新娘·鄧碧雲

中央
連兩日映滿日獸險張片巨野探緊
猛虎谷恩仇錄
本片在印度拍製
明日早塲片
天下第一劍下集
曹達華·于素秋主演

百樂門
今天五塲
明天加開十二點四塲
亞山大力神歷險記
魔幻七彩片上中文
獸宮寶穴
門維獅斯巨片　柏德·羅蘭主演
薩菩
明早四塲十二點　公子多情

東方　狂滿禮拜請早
蘭克新奇趣笑片
婚影原入成主　春片班馬功演
烏龍城戰　特輯七彩
明早七彩片　卡羅巨神殺職

麗斯　連日狂滿請早
聯美緊張打鬥巨片
奇大校園羅密積堅傑作士鶴
皇家特務龍虎鬥
特麗七彩片上中文
明早：冰國亡魂·彩色片

劉達材　廣東怪醫有大獎使保　二十餘年經驗
獨有法門專治
氣
心跳氣喘失眠痰喘　肝胃氣痛　陽氣萎縮　精醫風濕　發軟抽筋　腹脹面補
久咳頭痛　胸中氣虛　中小腸下墜　筋骨走痛　乾濕脚氣　小兒腳軟
擅理喉一切聲音病
特設分診所：九龍彌敦道…

科專　瘰癧　火癧　寒癧　夾板　癧連　珠癧
秘法治癧，祖傳千餘年前古代名醫秘方。專醫各種癧症，不論新久，限日痊愈，一服即效，神奇無比，前者尤其治愈多人，遊南洋報館，轟動一時，如有頭病，希保遊返港，治愈，永無復發斷根。
頭癧　張俊強　返港　馬來亞
地址：香港九龍佐敦道統一大廈二樓

醫藥　洪冠洲　頭暈痛耳臭鼻涕寒喉白鵝喉專科　醫館新址：中環德輔道中一一二號二樓

分類廣告

上的衣服撕破了，腿上全是青一塊紅一塊的傷痕，她傷心得說不出話。我再三催她，她才開了口。
·蓮美·
男人在追求女人時，眞是大錯特錯的事，能可不惜犧牲一切，但是一旦追求到手，就……
樂意牌 OPTA LOEWE

一天完小說

彌留

真風

愛情的最高表現，是坦率、眞誠、赤裸裸地奉獻——但有時也有例外的。

梁永勤是個勤懇的青年，太勤懇了，使他的臉色因經常缺乏運動而呈現一片蒼白。每天除了睡覺以外，其餘的時間，他差不多都把自己關在那狹窄的畫室中，從事繪畫油畫的工作，幸而一個愛好藝術成癖的人，却永遠不覺得那種畸形是一件苦事。

現在，他的辛勞終於換來應得的代價了，梁永勤的名字已經在藝壇裡交喙着，傾慕的人從四面八方而至，把他們的子弟送來，希望跟隨這位油畫大師習藝。他成了這圈子裏最忙碌的老師。雖然，藝術絕對不是可以倖致的東西，梁永勤今日的成就，是花費三十年的光陰換回來的，他現在已經是五十多歲的人了。

而且，他也從未結過婚，繪畫的狂熱使他連談戀愛的時間都失去了。

衆多的學生之中，梁永勤常常覺得，沈志媚似乎眞有一點與別不同，雖然他不能夠明顯說出不同在那裏。她並不美麗，體質是薄弱的，而且臉孔也像自己一樣的蒼白，可是，她對於繪油畫的興趣，却一點不減他當年的風采，他樂於格外盡力指導她，她也能用玲瓏的心意去感受，每逢他和她的目光對視着的時候，他心中就升起了一種奇怪而不能解釋的滋味。

梁永勤和沈志媚的爸爸沈明是好朋友，沈明是個商人，記得他當初帶着十四歲的女兒沈志媚前來的時候，那已是七年前的事情。沈明說：

「老梁，我這個淘氣的女兒，她整天嚷着要學油畫，我拗她不過，想起你是個名師，所以帶她來跟你學習，不過，這個小丫頭吃飯睡覺也沒有忘記畫東西，我看她倒像有點天份。」

梁永勤微笑頷首，他相信有着繪畫天份的人十中無一，這十份一的機會似乎很少可能落在沈明的女兒身上，因爲他是個商人，家庭裡一定缺少了藝術的氣氛。

但是他也沒有忘記，當沈志媚有一次用那雙大眼睛望着他，稱他做叔叔的時候，那種智慧的光彩，是曾經令他吃驚的。

如今七年過去了，對於一個從未結婚的梁永勤來說，這個世界還差不多是從前的樣子，然而在外邊世事的變遷可眞太大了。首先，誰也沒有想到的，沈志明的父母，在一兩年前先後去了世，可憐的沈志媚，現在成了一個無依無靠的孤兒，另一方面，她也由一個稚氣未除的小丫頭長成爲亭亭玉立的少女。此外，在這悠長的歲月當中，沈志媚學畫的工作一直沒有間斷，自從父母離開以後，無親無故的她，似乎更加和這位油畫老師分不開了，而更主要的是，使梁永勤感到驚異的，就是時間的考驗，他竟然發覺沈志媚在繪畫上實在有驚人的天才，在芸芸學子中，能夠跟她同樣進步神速的，竟找不到另一個人，那麼，沈明在七年前的話是說對了——一個並沒有任何成就的小商人，却生下一個才華卓絕的藝術家來。

自然，無論從那一個角度看，他不能不更加悉心地指導她了。油畫雖然是一門深奧的藝術，可是經過了多年來的浸染，加上勤懇和天才的因素，現在，梁永勤能夠清楚地看出，在程度上，沈志媚的成績已凌駕於其他的學生之上，換言之，她已經可以脫穎而出，不必再委屈在他的學生這個名義之下，而就在這個時候，他的名氣愈來愈大起來，太多的學生使他急於需要一個能幹的助手。於是，順理成章的，梁永勤正式地開設了一間油畫學院，而年輕的沈志媚，就成了這間學院中的助教。

梁永勤很高興看到，他老朋友的女兒可以自立了，這固然一方面是由於她的努力，可是自己的苦心栽培的成就，也是足以令人告慰的。

但也正在那個時候起，對於沈志媚，一種新的感受奇怪地從他的內心升起，那是多年以來從未有過的，那就是，每逢他和她的目光對視着的時候，他心中就生出一種奇怪而不能解釋的滋味！

他是個王老五，多年以來，他把自己關閉在那狹窄的畫室中，繪畫的狂熱使他連談戀愛的時間都失去了。到現在，他的繪畫眞實地有了成就，他可以開始把忙迫的心稍寬弛下來，用欣賞的眼光回顧人生，可是，難道他一生從未感受到的愛情，却到了這個垂暮之年才帶着諷刺地浮現出來？

然而，這個想像對於他漸漸再不是一個疑問了。有一晚，當學生完全散去的時候，梁永勤如常和沈志媚一起到外邊吃晚飯，這是他們生活的軌跡之一，多時以來，只要偶然沒有她在身旁的時候，他就會感到一種空虛的惆悵。在晚飯時，他們一直興緻勃勃地談論着學生的事情，他感到興奮極了，不知是從那裡來的靈感，他忽然要邀請她到夜總會去消遣。

「志媚，我想到夜總會去聽聽音樂，你可以陪我嗎？」

「你說是今晚？」她對這個邀約顯然是感到意外。

「自然是今晚，難道……」

「改天再去吧，梁伯，因爲，我湊巧約了別人。」

「約了別人！」梁永勤突然像觸了電一樣，不由自主地問：「是男朋友？」

沈志媚含蓄地笑了笑，眉宇間露出光彩，不必等候她的回答，他的心像鉛一樣沉到最低的地方。

梁永勤用藝術家的敏感在想像這件事情。自然，他並沒有再向沈志媚提出同樣的要求，一次的慘敗，對於他已是太沉重的負担了！

可是，沈志媚並不是一個愚笨或者是忘恩負義的女孩，她看出了他的不安，這位從小將自己栽培，後來成了這世界上唯一親人的老師，他的不安也就是她的難堪。於是，在另一晚的筵席上，她反而向他提出來了。

「梁伯，你不是說過，要帶我到夜總會玩玩的嗎？」

「我想不必了，」梁永勤苦笑時也能看到眼角的皺紋，「我想——你的男朋友會帶你去的。」

「但是，我沒有男朋友。」沈志媚懇切地說：「我沒有親密的男朋友，你肯帶我去嗎？」

這次他相信了她，他們兩人這晚都留下一個難忘的記憶。

命運之神是捉弄人的，長期過勞的工作，使梁永勤的虛弱到了不能再支持的地步，他臉色更加蒼白起來，可是仍然不放棄他的工作，直至有一天，他被送進醫院去。他曉得，他的生命有過一段輝煌的時代，可是現在已經到了盡頭了！

記得，最後對她說的是這幾句話，這時他已經在彌留階段。「志媚，有一句話我必須在離去前告訴你的，我愛你，我深愛上你已經有許多年了，可是我知道我不配，我的年紀……」

「梁伯，你不年老，一個偉大的人永遠不會年老的，你知道，我也是多麼地愛着你啊，梁伯，你是我生命裡唯一的愛人！」

沈志媚是眼看着他帶着微笑離去的，她的眼裡吊下眞正激動的眼淚，最後，護士來勸她離開這個病房。

出了醫院，一個英俊的青年男子在等着她，她黯然得讓他牽着手，默默地離開那裡……。

「志媚！」她身邊的青年說：「我們那一天結婚？」她含着淚道：「過兩天再說吧！」

高談闊論

夏灣月

論「新晚報」臨時抽起毛澤東之新聞

本月十一日，「新晚報」曾經印出兩個不同版面之報紙，第一個版面，有「毛澤東主席在北京會見羣衆」之消息，文內有：「羣衆歡呼毛主席，毛主席來了」之小標題。

第二種版面，全部係廣告，顯然已將「毛澤東主席在北京會見羣衆」之消息抽起。

十二日，「新晚報」再把這新聞刊出，還是「毛主席來了，毛主席來了」的小標題，結果是「毛主席來遲了一日」，本來是十一日來的，但延到十二日才來。

何以忽然抽起毛澤東之消息，「新晚報」一直未有向讀者交代，這當然另有苦衷，也許苦衷不足爲外人道，這便不了了之，不交代也吧。

如果係「新晚報」之長期讀者，當然會原諒佢地，因爲在左報做事之人，確係有好多苦處，唔學得老夏咁自由，可以放言高論，大陸「黑幫份子」所拍之電影，不少在香港影過，但當時在左報揸筆寫文章之人，不少被指爲「毒草」，在此次「文化大革命」中，不少發夢都估唔到會係毒草也，所以，曾經寫影評大讚過毒草電影者，現在都唔知幾煞食，所以「新晚報」之老編，奉令抽版，又有講唔出之苦衷，長期讀者自應予以原諒。

至於唔係長期讀者，偶然買一張睇吓，而遇到是日有抽版情況者，則祇好怨自己唔夠手急眼快，點解你會買唔到，而人地又買到？「新晚報」有辦法向讀者交代何以有兩次不同版面之原因，老夏就祇有靠估。

第一、可能新華社發出消息之後，發覺其中有錯漏，或唔妥之地方，連忙下令收回。

第二，呢篇新聞，根本係老早就作定，并經預先發出，結果，到時毛澤東可能忽然頭暈身熱，或者慌住反黨反共之黑幫子作怪，取消「羣衆接待站」，如果消息則發出話「毛主席來了」，豈不是好大鑊，所以迫得臨時下令全文抽起。

在該篇「毛澤東會見羣衆」之消息中，有一段足以支持老夏之睇法，文內有一段咁講：

「同毛主席握過手的人心裡想：毛主席呀，毛主席，就是你用這雙偉大的手，寫出了大量革命的文章，給全中國人民指出前進的路道……。」

羣衆「心裡想」之事，新華社記者唔通有他心通本領，聽見兼睇見？可知係靠作出來，而不是根據現場描述，提前作定之消息，話「毛主席來了」，但到時「毛主席」有消息唔來得，唯有乜法子唔下令抽版。「新晚報」有乜法子唔照辦。

時事粵謳

爭秋奪暑

廣夫

爭秋奪暑，又到了新秋。誰知熱浪，却不比個的寒流。熱到你慌，肥佬都變瘦。汗流浹背，猛滴唔休。底褲底衫，都濕到透。全身出汗，眞係好似煎油。屁滾尿淋，人亦咋豆。冇厘啤氣，不比個隻彪猴。成日熱到頭暈，何止午後。甚至三更時分，重覺得汗流流。個的勞動嘅工人，佢地還慘受。驕陽之下，邊處搵個風兜。好比煎魚，由朝到晏。直到黃昏日落，都好似火燒頭。安得冷氣機來，吹到够。吹到人間無熱，熱氣全收。個個都覺心涼，涼到透。眉不皺，務使炎炎暴帝，終必要低頭。

大千世界

灌漿胸吟

胸高聳凸有人同，仗全油漿灌注功！

愛靚亦宜明後果，一朝發作禍無窮！

春心無寄

別有用心

彼得錢說，他原先是希望送李楚珍的，但看到她和別人跳舞那副親熱的樣子，顯然是失望了。

「珍妮，你好像不高興的樣子。你不是就想回家吧，我們找個地方再喝杯酒好嗎？」另一個飛女說。李楚珍這時看得出，在場的每一個人，原來都是瞧着阿燕的臉色的，她覺得自己的計劃精彩極了。

「不，我要回去，我也不要你們來送！」阿燕的聲愈來愈大了，她站了起來，輕輕搖了搖肩膊，驕傲地往外行去。她的手給別人拉着了。

阿燕轉頭一看，那是李楚珍。這時他們已行離了各人，李楚珍低聲說：「阿燕，你已喝了不少酒，我不放心你回去，我來陪你，好嗎？」

阿燕沒有答應，她的眼睛却沒有反對的表示。李楚珍向任志堅打了個眼色，他連忙走上前來，三人一起踏進了電梯。

「阿燕，你爲什麼不高興？」李楚珍問。

「哼！」阿燕在冷笑，「難道你會不知道！」

李楚珍自然知道原因，但她趕快說，「我怎會知道呢？告訴我爲什麼？」

這時三人已經來到街上，攬上了一輛的士，任志堅坐在前面，讓她們坐在後廂。

「姊姊，你的高興，就是我的不高興，你今天晚上不是玩得很快樂嗎？」

「是的，我今天晚上玩得很開心，但我仍然不明白你不高興的理由！」李楚珍說着，心裡却想着另一件事。

阿燕不再說甚麼了。李楚珍也只好讓場面沉默下來。

的士來到阿燕家裡門前，三人下了車，阿燕忽然回過頭來說：「姊姊，謝謝你們送我回來，你要進來坐坐嗎？——我是說，你要不要看看爸爸。」

李楚珍搖搖頭，心中感到一陣辛酸，長久以來，還是她第一次聽到阿燕請她去看看爸爸的。

她雖然對爸爸的印象已經很模糊，而且深知道他對媽媽不起。但她沒有憎恨過爸爸，如同媽媽也沒有憎恨過爸爸一樣，爸爸的捨棄媽媽，她只把它看作是命中註定的厄運，而且事情已經過去了，她不相信憎恨和仇視能够將悲劇改變過來！

李楚珍是希望看看爸爸的，她知道，她爸爸在這個時候也許會感到後悔，尤其是當見過自己這美麗的女兒以後，一個人在年青時儘管做壞事，但一定要在年老時懺悔的，這就是所謂報應，除非他根本沒有機會成爲老人。

「太夜了。」李楚珍溫婉地握着阿燕的手腕說，「改天我再來探你們吧，代我向你的媽媽問候。」

兩人親切地拉手，行到門前，任志堅悄然隨在後邊，阿燕用鎖匙開了門，閃身進了裏邊，臨掩門的時候，眼睛盯着李楚珍說道：「姊姊，我妒忌你！」語調中只有感嘆，沒有恨意。

李楚珍趕忙說：「不要這樣說，阿燕，世上的事是沒有十全十美的，你知道，你也有使我妒忌的地方。」

「姊姊，」阿燕的臉上再出現一絲微笑，「有空來坐，再見。」

任志堅要召的士來送她，但李楚珍阻住了他，說道：「反正是夜了，我還想告訴你一些東西，我們步行一會不好嗎？」（未完）

鱷魚潭奇觀

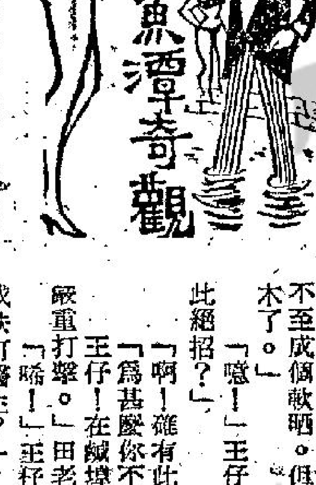

這一回：老大牙擦傷脊骨

「這個易極，易極了！」王仔口輕輕道：「阿王，我祇帶一千元到賭檯，就贏了六萬塊。你看！你看吧！」

五姨太看了滿心喜歡，捧着王仔的面在他的額上、眼上、鼻上、咀上亂吻。這是一種狂熱的吻。

「吁！」五姨太嘆了一口氣道：「王，你喜歡五個金手表還是珠頸鍊？」

「我愛你！」五姨太魅態撩人道：「王，你整個給了我。」

「呵呵！好的！你拿去吧！」

王仔呵呵叫着。

王仔和五姨太打情罵俏之際，電話鈴響了。王仔拿起電話聽，却原來是田老大的電話。田老大約王仔立刻到阿彌大餐廳。

老細有召，王仔沒有辦法不放棄五姨太，趕去阿差大餐廳。田老大一見王仔，馬上叫道：「王仔，這次擂板，擂板了！」田老大諷嘲的說她。

「甚麼？」王仔一邊坐下去，一邊問道：「田老大，出了甚麼亂子？」

「唉！」田老大叫道：「美美眞犀利。這個女人，不是等閒之輩。」田老大有點像鬥敗的公雞。

王仔是聰明人，一看已經知到田老大給美女同志打敗了。但是王仔依然作不明白狀道：

「田老大，你說她犀利，是指那一方面呢？」

「嗯！」田老大苦口苦面說：「她那一方面都犀利。唉！現在我有一件事求你。」田老大的右手按着脊骨第三節道：「王仔，我給美美點了穴，現在我的脊骨第三節，有點麻木。」

「哦！有這等情事？」王仔扮個糊塗，詐作不知。其實王仔早已嘗過美女同志的滋味。

「吁！確有其事！」田老大認眞地道：「我今朝和她打賭！唉！王仔，你知到我是運動家，不怕踢，不怕撞，那怕點穴。因此和她較量，豈料給她一舞，當場氣窒。幸而我運用踢波的氣功，不至成個軟晒。但是尾龍骨有一節郁不了。」

「噫！」王仔作驚奇道：「美美有此絕招？」

「啊！確有此非常功架。」

「爲甚麼你不叫她替你醫呢？」

「王仔！在賭場我也不知到受了這麼嚴重打擊。」田老大有點着急。

「唏！」王仔叫道：「爲甚麼你不找跌打醫生？」

「王仔，還用你教嗎？」田老大叫道：「我的私家跌打大師，用跌打還魂通脈丹，大力按摩，唉！越按越糟，越按越弊。」

王仔聽了，險些笑起來。王仔靜一吓，才作驚奇道：……

也先生

一肚水

劇壇隨筆

國泰下月初招考新人

江紫楓

日前，紫楓報導「國泰」準備大量的吸收新人消息後，日來便收到不少關心這事的讀者來信詢問，他「她」們都希望，能夠投進「國泰」旗下。

對於「國泰」培養新人的事，據紫楓所知，如果沒有特別情形，下月初便會正式開始了，而「國泰」這次培養新人，可以說是過去未有那般大張旗鼓，這是衆所皆知的，多年來，「國泰」的發掘新人，必定是暗中物色，而又全是以演員爲主。

如今，據所知他們的培養人材計劃，比「邵氏」的「南國」，有過之而無不及。「邵氏」的南國，雖然是長期性的栽培人材，但也是以演員爲主。而「國泰」這次栽培新人，是多方面的，演員固然是最主要，其他編劇、導演的，都不遺餘力的培養，還正式是全面進攻，這般而論，可以想到，「國泰」的而且確，要重振聲威，像多年前一般擴大發展了。計劃一時招收的新人，分別的教導。也正如紫楓日前所報導，可以說是初選了，原因認爲理想的，才准加入，訓練期間，便當錄用。這無可否認是有志從影的機會，但容許紫楓說一句老話：在未投於影圈前，先要慎重考慮，電影工作，並不易爲的，如果希望做明星，千萬不要參加這行列，否則，可能一切會使你失望。

「國泰」所以大力培養人材，當然是爲了擴大拍片之用，對於目前「國泰」的演員陣容，紫楓日前曾指出，是非常缺乏，難以應付的，因此，可以預料，這次栽培新人，女的固然重要，但男的也不會輕視。如果不多方面發展，對以後他們拍片計劃便有影響。

「國泰」的拍片計劃，據說，現在開始，單是由自己出品的，便有十二部，還準備先後開拍的十二部片，有時裝打鬥，古裝歷史，文藝片等。屬於時裝片的，便有「黃金島」、「千手佛」、「波斯貓」。屬於古裝片的，有「岳飛」與「雙親」。其他屬於文藝片的，有「浮生六記」、「情人淚」、「蒙妮妲日記」、「夏日初戀」、「游龍戲鳳」、「水上人家」等。明年的出品更多，故對於新人更非常重視。

不但「國泰」對新人重視，李翰祥的「國聯」對新人也重視，李翰祥有新人數千，更是求人若渴，但李翰祥也因此而感到，可造之材的確不多。李翰祥對紫楓說：「自己挑選的，不會超過四位。」

因據所知，「國聯」五鳳之一的鈕方雨，日間便會由台灣來港，在香港逗留一段時間，如果沒有特別原因，李翰祥希望她認識香港影圈人士，及新聞界朋友等。

性格巨星羅拔蕭

扮演軍官視死如歸

「坦克大決戰」的演員陣容是非常強大的，但在這批優秀的演員中，羅拔蕭却是最傑出的一個。

說到羅拔蕭這個英國籍的演員，眞可說來頭不小，他多才多藝，他的在藝術上的成就已越出英國的範圍，而開始在世界的文學和藝術界進軍了。

在拍攝「坦克大決戰」的時候，他在西班牙的拉格倫查，日間拍戲，飾演那個沉默嚴肅典型的德國機械化師團的指揮官，晚上則寫作他的第四本小說。

他也答應了在不久的將來替一位製片人寫一個電影劇本，並且考慮在一部英國「卡斯達末日記」中飾演那位卡斯達將軍。他說：「我最危險的地方也許是已達到了我害怕拒絕任何事的時候了。我總是答應一切要求的。」

可是羅拔蕭並不是一個愛錢如命的人。他坦白地說：「事實上我是不想到錢的，也不担心去賺錢，」在百忙之中，他又着手搜集資料，寫作一本以西班牙內戰爲題材的小說。

他的搜集資料寫作關於西班牙內戰的小說，可說人地適宜。「坦克大決戰」的坦克戰外景是在西班牙的塞哥維亞郊區拍攝的。那裏就是三十年前內戰雙方大戰的地方。羅拔蕭身在此地，其中心感觸，獲得靈感是必然的。

羅拔蕭一九二七年八月生於英國的蘭開夏。父親是一位醫生。他曾任教師，後來獲得獎學金進入英國皇家戲劇學院攻讀，他一共寫過四本小說。

他的太太是女演員瑪莉柯雅，有兩名孩子。

好萊塢特訊

逃避婚姻枷鎖 金露華已離婚

她尋求離婚的理由是控李察精神虐待

婚禮是莊嚴的，但却有一件事不對。它不是一項宗教儀式，即金露華曾一再說過，她要在天主教堂裏結婚。

金露華常說：「我是個天主教徒，也許因此而使得我對於婚姻和離婚的可能性十分慎重。當我結了婚——假如我與結婚的話——我將忠於我的宗教，並且只結一次婚。」

在婚禮過後不久，金露華說，她和李察將再結一次婚——這回可要以宗教儀式舉行了。她說：「我希望屆時我的父母能來觀禮。當然，以前李察已結過婚，所以我們不能確定我們是否能以宗教儀式舉行。」但是，他們將試試看。

據說，不是天主教徒的李察，將接受天主教的教誨。身爲主教派教徒的李察，在被詢及此事時說：「對的，我將接受天主教的教誨，假如這將有助於天主教會之承認此項婚姻的話……我知道金露華希望這次婚姻得到教會的認可，並且假如她希望我接受教誨的話，我一定照辦……。」

「現在不是金露華是否與教會有同樣想法的問題。教會對於與一離異者的婚姻，已有一定的法則和教規，並且老實說，我們現在還不曉得這些教條、法規是些什麼。不過我們就要去查出來。以最近流傳的消息，我們會知道發生些什麼事了。

而截至目前爲止，所發生的是，強生夫婦已於三月十五日慶祝他們的結婚一週年紀念——而仍然沒有舉行教堂婚禮。這次的慶祝——假如你能叫它做一次慶祝的話——是奇特的。新郎在羅馬正在拍片，而在加州的新娘，正穿着鋼製胸衣，等着受傷的背脊痊癒起來。

但是關於一次新的婚禮的事，怎麼樣了呢？一次教堂婚禮？似乎沒有人確切知道；最不能肯定的，是金露華自己。

當有人偶而問到金露華有關以「教堂儀式」來鞏固非宗教儀式的公證結婚時，金露華作了這樣一段談話：

她說：「我對於離婚是屬意識性的。我是這樣一種人，我認爲每一個人都是有罪的，直到他被證實爲清白時爲止。不過，現在正相反了。我仍然躊躇作一次宗教儀式，因爲那樣一來就眞是永遠不能改變了。假若他堅持，我當然會照辦的。」

你沒發現這正是李察強生在他們婚禮後所作那段談話的反響。

以前，是金露華內心平安的問題，而現在，却反過來是金露華談論李察內心平安的事了。她說：「假若他堅持，我會去做的。」

據說金露華想脫婚姻的枷鎖。她已經爲尋求離婚，即控訴李察對她精神虐待了。

烈打希和芙 花都覓歸宿

最近幾個星期以來，法國各地報紙的影劇版中，紛紛不斷競相刊載好萊塢老牌女星烈打希和芙再度墮情網將獲得意中人的各種報導，據說她的對像是一位中年頗孚聲望的法國醫生，名叫布納·凱茲。烈打希和芙曾經先後結過了五次婚，其中最著名的莫過於跟阿里汗之間的戀愛婚姻。跟阿里汗離婚後的烈打希和芙，不過這次她跟法國名醫布納·凱茲的邂逅，從各種跡象看來，似乎並非兒戲，法國的報紙競相發出報導，決不是空穴來風之舉。

提起烈打和布納的交情早在三年前已種下了愛苗，她跟布納，是三年前在洛杉磯市經一位法國電視片製片家賀桂斯·沙皇沙柏介紹而認識的；那時正當臨傳烈打跟電視影星格利·米瑞爾打得火熱之際，未幾，烈打和格利不歡而散分手了。情場失意的烈打希和芙，拍竣了「馬戲世界」和新片「金錢陷阱」之後，帶着一顆破碎而又寂寞的心離開美國到法國的花都解悶，消息立刻傳進了在巴黎懸壺行醫的布納凱茲耳中，於是布納幾乎從不間斷地每天拜訪烈打希和芙陪她聊天、逛街和看戲，這樣的給她解悶。日久生情，徐娘半老的烈打希和芙在異邦花都能有這麼一個異性知音陪伴在側，怎能會不對他由感激而生情愫呢？布納凱茲擊中了她的心理，力加追求，遂告演變成爲一對形影不離的熱戀情侶，敏感的法國影劇記者們，發現了他們倆的感情並非一般泛泛友誼可比，從多方面探悉之下，咸信在今年年杪前後，烈打希和芙和布納凱茲很有九成的可能性傳出喜訊佳期哩。

當記者們問起布納凱茲先生關於他跟烈打希和芙之間感情之時，布納避重就輕地答覆說：「烈打是我最要好的『摯友』而已，其他無可奉告。」

烈打希和芙則圓滑地說道：「讓你們去猜好了。」

影星金露華

娛樂圈

羅拔賴恩 從苦奮鬥出來的人

在「坦克大決戰」中，羅拔賴恩飾演一名英勇的美國將軍。他的老練演技，把一名堅決鎮定的美軍師長演活了。

羅拔賴恩一生是多采多姿的。他在大學的時候，是校際重量級拳賽選手。他於一九三二年在大學畢業後，剛碰上了大不景氣，百業凋零，他當過運煤工人，建築工人，收票員等等入息低微的工作，但他最大的心願却是演戲。

一九三八年，他往紐約在一家舞蹈院工作，接着又往好萊塢學習戲劇。派拉蒙公司給他在一部賽車片中飾演一名拳師，他的演技爲雷電華公司當局賞識，和他簽訂合約，他在雷電華一幹便幹了十五年。

他在廿五年的演員生涯中，甚麼角色都演過，但有人問他自己最滿意那一個角色，他毫不猶豫的答道：「在『坦克大決戰』裡的那個鎮定的美國將軍。」

鐵扇公主

連環故事

⑦法力高強的孫悟空，他的神眼看出這些村女，實爲白骨女妖所變。乃趕揮定海神針，將村女一棒打死。不料孫悟空這種心事，爲唐僧所責罵，指爲野性不改，孫悟空不甘受辱，祇好跑回花果山，終日飲酒作樂。

梅花血

燕小飛訶然望着錦袍老者。

開保險箱的號碼

趙滑雲律師跟杜克德談過電話後，他的秘書夏美娜對他說：「你以爲墨醫生太太現在會到蓮大夏去嗎？」

夏美娜說：「你說是嗎？」

「那麼，我們就非設法證明這一點不可了。」

「對了，你的推斷，究竟是誰把那巨款取去呢？」

第十五回 磨刀霍霍 和戰異志

段祺瑞說道：「這樣也好，……」

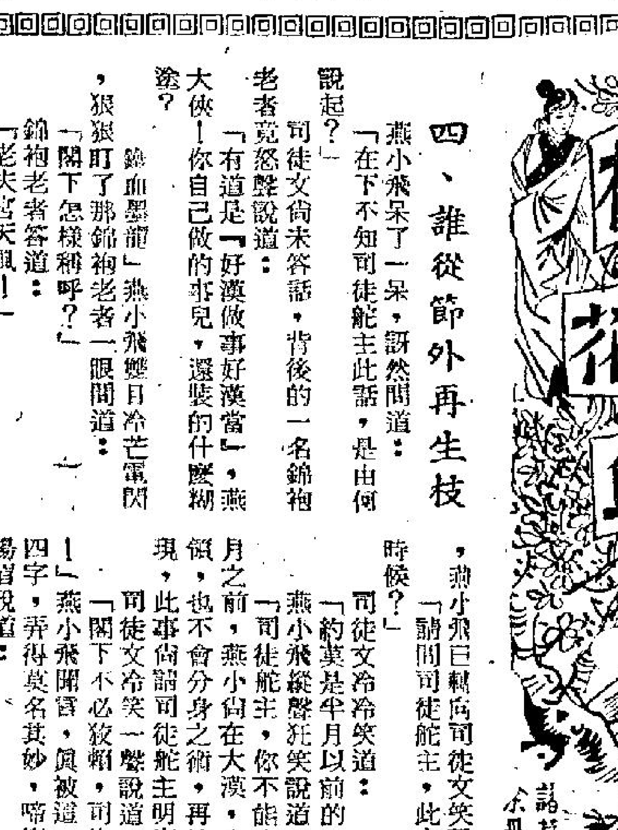

諸葛青雲著　今丹青插圖

四、誰從節外再生枝

燕小飛呆了一呆，訝然問道：

「在下不知司徒舵主此話，是由何說起？」

司徒文尙未答話，背後的一名錦袍老者竟怒聲說道：

「有道是『好漢做事好漢當』，燕大俠！你自己做的事兒，還裝的什麼糊塗？」

「鐵血墨龍」燕小飛雙目冷芒電閃，狠狠盯了那錦袍老者一眼問道：

「閣下怎樣稱呼？」

錦袍老者答道：

「老夫宮天鳳！」

燕小飛「哦」了一聲揚眉笑道：

「閣下原來是『孤山四凶』中，人稱『活閻羅』的宮老大！但在是非尙未判明之前，燕小飛斗膽奉勸閣下，最好不要發那麼大的火氣！」

宮天鳳聞言，雙眉一挑，正待發話，燕小飛已轉向司徒文笑說道：

「請問司徒舵主，此事發生在什麼時候？」

司徒文冷冷笑道：

「約莫是半月以前的一天深夜！」

燕小飛縱聲狂笑說道：

「司徒舵主，你不能血口噴人，半月之前，燕小飛尙在大漠，我縱有通天本領，也不會分身之術，再於『九江』出現，此事尙請司徒舵主明察！」

司徒文冷笑一聲說道：

「閣下不必狡賴，司徒文証據確鑿！」

燕小飛聞言，頓被這「証據確鑿」四字，弄得莫名其妙，啼笑皆非，當即揚眉說道：

「信與不信，全憑司徒舵主，燕小飛自覺問心無愧！」

司徒文縱聲笑道：

「閣下如若不顧十餘年盛世俠名，存心狡賴，休說區區一座九江分舵，即是連我整個長江三十六舵，全毀於閣下之手，司徒也絕不有絲毫怨言！」

這幾句慈含譏刺話兒，聽得個英名蓋世的當代奇俠燕小飛濃眉雙挑，搖頭嘆道：

「司徒舵主有所不知，燕小飛一向不怕是非，但目前有人冒名嫁禍，此人容貌裝束，與燕小飛一般無二，殊難辨認，在下與舵主素無糾葛，怎會無緣無故地有所得罪？再說，半月以前，燕小飛的確身在大漠，何以能分身中原，毀你九江分舵！在下游俠江湖，行仁仗義，決不致無事生非，自毀聲譽！這是句句實言，絕無絲毫虛假，尙請司徒舵主明察！」

「鐵血墨龍」名揚四海，威震遐邇，理應敢作敢當，不會畏首畏尾！故而司徒文聞言之下，不由不信，方自沉吟，那位「活閻羅」宮天風突然怒笑說道：

「半月前深夜，屬下正值巡視九江，親目所睹，絲毫不差，分明是他本人無疑，我等並非三歲孩童，豈能容這燕小飛詭詞狡辯？」⊖⊖

燕小飛訝然望着錦袍老者。

花花世界

今聖歎文　高寶圖

四九六　意大利的艷婦

上文因果　上文說到千代與智夫婦在南非洲結婚，與岳教授同飛美國，大受歡迎。皆被聘入核子研究所。岳教授與白格蔓決行後，岳與白在車站散步，意欲求婚。

岳教授從歐洲到南非，數十日船上之生活，和格蔓在一處，兩個同眠同浴，只沒有發生性的關係。現在看到智夫曼的生活，岳教授有感，向白格蔓求子道：「問題在你能否脫離你們的組織。我是中國人，我不能和一個似你這樣救了我的性命，又同住了數天的女子，就此分手了事。」白格蔓對於這兩句話，顯出了神，站起身來，拉了岳教授道：「好，我們到地道車站去。」她挽了他，由地道車入口下去，進了地下餐室，叫了咖啡。由手袋內，她取出一封電報來，遞與岳教授道：「你看，便知道了。」岳接過電報，打開看時，乃是韓美頓來的，上面只有簡單的幾個字：「若不結婚，便須於五日內飛返巴黎報到。」岳大喜，問道：「然則你們組織上，是准你自由的了？」白格蔓紅了臉道：「我們只有正式結婚，才能脫離現有工作，而且不限定結婚對象，但必須正式結婚才成。」岳教授在看電報，竟是昨晚到的，興奮極了。拉了她上地道車，一同去領結婚註册紙，他將那塊鑽非買的原石，早交給了工廠，取出一塊十二卡的大鑽來，做了一隻大戒指，一對大耳環。只有最親近的四名科學家夫婦，參加婚禮。在紐約中國酒家婚宴後，便同去買了一輛新型的美國旅行車，準備好的野餐用具，駕著旅行車向南開行。這日傍晚，來到風景絕佳的松綠鎮。在美國式的路邊木屋旅舍停下，尋到管理人，取了門匙，開門進去。原來這種路邊旅舍，全是用電力的，有一間臥房，一間廚浴，放下了旅行袋，她去安頓了行袋，兩個便先沖凉。她在船上，沒有任何關係，和他同床共枕，但男女是不可能的。現在岳教授才正式擁住了她，白格蔓也情不自禁，將她那純潔的身子，遂給他撫着。「你眞是希臘的愛神彫像，你眞是美麗的代表。」岳稱讚她。「願我們永遠相愛，一個是迷於一個色字的人，我們無法在船上管束自己，我覺得你還個人，是最靠得住的了。」她一面給他擦肥皂，一面和他笑着說。浴後岳教授不主張自己做菜，因爲松綠鎮是一處旅遊之地，而兩條長街，他們換了清爽的衣服，走出來，約十五分鐘，才走到市區。這裡沒有樓房，每一家都用園子隔開。「很似中國的青島！」岳教授大爲歡喜，白格蔓很快看到一家招牌米蘭的酒家，是意大利的。兩個進去時，一個風姿綽約的意大利少婦，管理二十多副精緻的座頭，燈光和裝飾，古雅而精緻。「這地方可算理想！」兩個不約而同地說。那婦人上前招待，笑盈盈道：「歡迎！」她的儀態，和意國的姬娜女明星一樣，姿容更更俏麗。白格蔓和她說意語，才知道她們原是紐約意大利移民來的，她已落業三代了。一切由這少婦伺候，沒用一個侍待，通向廚房有一道窗門而已。如說她是年前守寡的，這店是她父親分給她的產業。聽到白格蔓是新婚首日蜜月旅行，忙取出家釀美酒來待客。這時另有兩對客人，而吃完走了。她笑嘻嘻道：「我和你們一道吃，我難得遇到鄉親，我也正要吃晚飯。」意大利的燒雞，和烤牛肉，通紐約也吃不到這樣好的。她十分豪爽，親切可人，使岳教授兩個，得到旅途的溫暖。「我姓米索，名叫溫妮娜，你們叫我溫妮好了。」她用大杯同他們飲紅酒，白格蔓覺得溫妮是她在全世界初見到的艷婦。飯後要付錢，溫妮不肯，還送了一樽酒作禮物：「帶在車上，向南去沒有這樣的好酒的。」臨別之時，她吻了白格蔓：「再路過，記得來探我。」這新夫妻提了酒同到了木屋，白格蔓道：「撿車累了，我們睡吧。」他們成婚了，還保持了處女。岳教授驚愛，收拾以後，問她：「你們的總部，好似在巴黎？」她答道：「歐洲的是巴黎中心，東方是日本東京，香港只是個分站。但在日本主持的是一個丁太太和許小姐，在歐洲的是狄隆上校。」岳教授道：「美國呢？」她笑道：「美國就是方才見面的溫妮！」

在美國式的路邊木屋旅舍停下來。

開保險箱的號碼

奇情偵探小說　白色之戀　宋郁著

趙清雲律師跟杜克禮談過電話後，他的秘書夏美娜對他說：「你以爲墨醫生太太現在會到甚麼地方去嗎？」

「或者會的。」趙律師說。

「爲甚麼呢？」

「她要把保險箱鎖好，並且抹去一切可能留的痕跡，甚至把它恢復原封不動的模樣。」

「她是否估計到，稅局人員，終會到發現那秘密的地方，而到那裏去檢查呢？」

「自然是大有可能。」趙律師說。

「她這樣做法，你是否以爲取去保險箱裏的巨款的，就是她呢？」夏美娜問。

「可能她會這樣做。」趙律師說：「否則她就另有一種想法了。」

「她想到甚麼呢？」夏美娜說：「是否懷疑你把巨款取去而據爲己有呢？」

「對了，」趙律師說：「一個沒有職業道德的人，是會這樣子做的。」

「也許，她對我的認識不夠呢。」夏美娜點點頭。她說：「眞的，如果這樣子做，就在神不知，鬼不覺中發了大財了！」她笑着。

「所以，墨醫生太太就以爲我眞的這樣子做了，她就不斷向我賣弄風情，希望我把部分款項送還給她了。」

「那麼，我們就非設法追查這問題不可了。」夏美娜說：「你說是嗎？」

「對了，你的推斷，究竟是誰把那巨款取去呢？」

「也許，也許，」夏美娜說不出原因來。

「我以爲，我們已進入一個陰險陷阱了。」

「是墨太太佈下的陷阱嗎？」夏美娜說。

「我不敢斷定是誰佈下的陷阱，」趙律師說：「不過，最可能的是看護小姐霍芝蘭取去了保險箱裏的現金。」

「你不是說那保險箱裡還有內格嗎？」夏美娜說：「內格裡是否還有現金呢？」

「這很難說，」趙律師說：「不妨看看墨太太給我們影印文件了，也許裡面會有些答案呢。」

於是，夏美娜從檔案裡取出那些文件來，和趙律師一起檢視着。趙律師看了一頁又一頁。

「噢！這是甚麼意思呢？」夏美娜指着另一頁說。

「原來是無關重要的紀錄，」趙律師說。

「五四——四——右」，「三一——三——左」，「二六——二——右」，「一九——一——左」。

趙律師十分注意那些數字。思索了一回然後說：「那無疑是開保險箱的號碼了。那就是說：向右扭五四號碼四次，然後向左扭三一號碼三次，然後再向右扭二六號碼兩次，向左扭一九號碼一次。」⊖⊖

紅杏未出牆

高華

五〇：攤牌談判

美珊道：「醫生，你在破壞我們？」

李達平道：「不，是一問題必須談個清楚，每一件事都是衝動的，你們現在重逢當然歡天喜地，久別勝新婚，假如將來又因小故，兩口子發生了吵鬧，你會懷疑美珊和你隔別的半年內，仍是清白的嗎？」

曹成進道：「過去的事，我不會再提，而且，我絕對相信美珊一直都是清白的，她已經坦白地對我說過，和你的關係，止於朋友，李醫生是個君子，我對你也是百分之百的相信。」

李達平道：「很好，美珊，那麼我放棄便是，美珊是我生平第二個愛人，因爲愛她，我希望她幸福，永遠快樂。」他舉起杯道：「祝你們白髮齊眉。」一飲而盡。

美珊心裡說不出的難過，淚光在眼睛內滾動，和曹成進一齊舉起杯，將杯中的飲喝光。

曹成進道：「李醫生，你是一個偉大的情人，也是一個君子，希望我們以後是朋友。」

美珊道：「李醫生，那麼你還要去歐洲嗎？」

李達平道：「當然，我照原定的計劃，去歐洲旅行，醫務所仍然照原來的辦法交給何醫生負責，你們後天可以來送船嗎？」

曹成進道：「假如你不介意，我和美珊一定來送船，祝你一路順風，同時祝你在旅途上，遇着一個好太太。」

他們分手後，美珊覺得心情沉重，曹成進道：「不要難過，我和李醫生之間，一定有一個痛苦的，你既然選擇了夫婦團圓，便不能不放棄他，難道還有兩存的辦法嗎？」

美珊道：「是的，但心裡確實有點難過。」

曹成進扶着她的腰肢道：「再過些時便會忘記，本來我不應該答應再送他船的，可是現在已經答應了。」

兩天過後，威爾斯總統號開行了，李達平醫生和每一個送船的人握手，美珊發覺他消瘦了一點，睛有一股沉鬱的感情，李達平臉上勉強的笑容道：「今天來的朋友，出乎意料的多，我沒有空招呼你們，再見，到巴黎後，我給你們寄一張明信片回來。」美珊滴出眼淚，連忙戴上太陽眼鏡。

感情的漩渦

劉以鬯著

閱讀香港出版的報紙

這天下午，淑嫻單獨前往醫院探望麗麗。麗麗一見她，便問：

「告訴我，那個名叫瑪格烈的女人與陳大倫究竟有甚麼關係？」

「我也不大清楚，」淑嫻答：「不過，依我看來，瑪格烈可能是陳大倫的未婚妻。」

「何以見得？」麗麗問。

「第一，陳大倫手上戴着一只戒指，大概是訂婚戒指；第二，鄧太處處幫着瑪格烈講話，看來鄧太很想促成這件事的。」

「但是他們都姓陳，」麗麗說。

「還有甚麼關係？現代人再也不注意這一套了。」

聽了這樣的話，麗麗不免有點失望；不過，她是一個好強的人，就算瑪格烈是陳大倫的未婚妻，她也願意一鬥。

麗麗說出這項意願時，引得淑嫻格格笑了起來。這樣一來，連麗麗自己也覺得好笑了，終於裂着咀，縱聲大笑。

笑聲被護士聽到，疾步走進病房，叫淑嫻不要跟病人講太多的話。淑嫻站起身，離開醫院。回到家裏，才知道鄧太已出街。鄧家除了女傭之外，祇剩下她一個了。

這是別人的「家」，心理上總無法消除這種陌生感。她很想到外邊去走動走動，只因人地兩疏，不敢亂闖。但是，在客廳裏坐了二十分鐘左右，實在覺得無聊，終於走出大門，到附近去散步。

淑嫻並不好動；但是這是度假，老是悶在別人家裏，實在一點意思也沒有。她沒有勇氣單獨走到各處去欣賞名勝古蹟；但在鄰近走動一下，應該是沒有問題。兜了一個大圈，差點迷失路途，訊問別人，才回到施家。

出乎意料之外，大倫竟獨自一個人坐在客廳裏閱讀香港出版的報紙。這是傍晚時分，鄧太仍未回來。

大倫手指間夾着一枝香烟，聽到腳聲，放在手裏的報紙。當他見到淑嫻時，眼睛裏有些帶驚詫的目光射出。

他怔怔的望着淑嫻，幾乎將她當作藝術品來欣賞了。這是大倫第一次仔細端詳淑嫻，覺得她美——一種靜的美，猶如幽蘭一般。

小說

芳林紅粉

南宮搏著

欣慰

「今天的事已經過去，明天，要依仗你了。」婉兒舒了口氣：「你也去歇，此地由我來撐持。」

韋皇后走了，上官婉兒獨自處理着兵變的善後。

長夜，過去了，太陽光照着玄武門的城樓，大唐宮廷新的一天開始了。

皇帝和皇后都在酣睡中。婉兒仍在玄武門——兵部尙書宗楚客和侍中楊再思及太府卿紀處訥及宮闈局令楊思勗，和她在一起處理着兵變所遺留下的事務。劉景仁在追捕太子，尙未回宮。而紫宸殿上，百官已經集中，等待事變之後第一次早朝。

景陽鐘響着，一次又一次……

「再思，」上官婉兒聽着景陽鐘三響，悠悠地說：「你到紫宸殿去，命百官侍候，皇帝會去朝的，同時，你擇要將夜來的故事先向大臣們報告！」

「是！」楊再思弓身行禮，退出——

——他行禮的儀態，和對皇帝一樣。婉兒淡淡地一笑，她滿意於楊再思對自己的態度！那是尊的表現。從前，她看到無數大臣對武則天如此行禮！而現在，她自期着在實際上繼承武則天的！現在，經歷一次兵變，在形式上，她也有承繼武則天的傾向了。

於是，她再轉向宮闈局令：「派人請皇帝上朝，再派人肅清門一帶，不必再留戰爭遺跡了！」

就在這時，北門禁衛來報告：「太平公主驟車抵北門——」

——從女皇在位的時候起，太平公主就具有出入宮禁的特權，因此，北門衛兵並未阻止，但是，由於在大變之餘，禁衛軍就在公主入門之前，先行報告。

婉兒明白禁衛軍先朝報告的用意，她淡淡地一笑：

「讓公主進來吧——事變已過，我們照常辦事！不必緊張。」

於是，太平公主到了！她與平時一樣，春風滿面，而隨侍她入北門的，卻是婉兒的情人崔湜。

崔湜於此時到來，頗使婉兒感到意外——婉兒已有半個多月不曾和崔湜相見了，那是由於崔湜奉命出巡長安近邑，現在和太平公主同時出現，使她消惑。

「婉兒，沒有事了吧？」太平公主親暱地叫出：「昨夜，眞使我耽心！」

她稍頓，指着崔湜：「還有這一位，一早到我府邸問訊，看來，他如喪考妣！」

婉兒睃了情人一眼——太平公主的話，使她釋然於懷——而且，她也歡喜着情人的關心，總是值得告慰的啊！於是，她委托宗楚客料理事務，偕同太平公主及崔湜進入宮內。（一九）

藍蛇貴婦

卅六：走投無路

藍蛇貴婦說完這話之後，張日成自然有說不盡的愁苦。因爲他入了這一夥，便是邪路人。他本來是好好的，不料事情變化，要走邪路，真是做夢也想不到。藍蛇貴婦見他愁苦之容，自不會不知道他的心理，便道：「張日成，我知你是個淳厚老實的正路人，現在投身邪路是很難過；只是，我要相問：誰令你要這樣子的？」

張日成自然很快便相答：「那當然是石連，如果石連不殺我滅口，我不必向你投靠。」藍蛇貴婦擺手，表示不對，說道：「那只表面的原因而不是眞正的原因。老實說，石連本意不願殺你，只是迫着非殺你不可而已。」

藍蛇貴婦這話，張日成當然怔住的，問道：「什麼？石連是迫着要殺我的？」

藍蛇貴婦答道：「還還用追問？我剛才說過，邪路人雖不把殺人當作一回事，卻不輕易殺人。因爲殺人之後，遺下屍體，警方自必追究；即使是把屍滅掉吧，亦有麻煩，苦主向警方投訴，警方無法不偵查，邪路人的活動，便受限制。現在，石連正在盡力進行和我作第三次的決鬥，當然不想殺你來惹起探長周猛的偵查，使事情節外生枝；不過，不殺你又不能滅口，則內幕秘密必然外洩，形勢迫着非殺你不可，所以，你怪石連迫你向我投靠而走入邪路，並不是眞正的因由。」

張日成想了想，覺得有理。石連在此時眞是不想殺人來節外生枝，但形勢迫着又非殺不可而已。爲此，他便問道：「畢竟，眞正的因由是甚麼呢？我心情很亂，想不到。請給我一個指點，使我能夠明白。」

藍蛇貴婦朗聲答道：「張日成，你這傻子，還樣還沒有想到嗎？迫你要入邪路的，是探長周猛和警目胡雄。」

她這樣說，張日成幾乎不相信自己的耳朵，詫異道：「這是怎會的事情？周猛和胡雄是警界中人，那會迫我走入邪路之理！我不相信竟有這樣的一樁事情的。」

藍蛇貴婦大笑了。笑了一回，說道：「張日成，你是不可救藥的傻子！請你想想：如果周猛和胡雄不是太過膽包，對你所遇所見的眞事相信，把石連和我加以緝捕，石連和我都自顧不暇，要遠走高飛，你又何必要入邪路？正爲了警方做事不對勁，周猛和胡雄以是爲非，把你看作癲當的神經病者，你走投無路，便迫着要入邪路了！」

經她這樣一說，張日成禁不住恍然大悟，心裡暗道：「對的，藍蛇貴婦的話沒有錯，周猛和胡雄如用信我所遇所見的眞事，我不須要投靠藍蛇貴婦來保命。這事情，表面是石連的不對，其實是探長周猛和警目胡雄的不對。我對石連怪責，倒不如對周猛和胡雄兩人咒詛。」張日成此時明白事情的眞正原因了。

督軍團風雲

鐵嶺遺民著

第十五回　勝負難言和戰異志　對棋空接首舍衆竟要君

段祺瑞說道：「這樣也好，華甫也實在應該來一趟，你去到南京，就說有關對德外交，我請他來京共商大計。」

張國淦即命去南京，見到馮國璋說明來意，請馮國璋即日進京。

馮國璋笑道：「乾若，國家大事有總統、總理主持就成了，又把我拉去幹什麼？」

張國淦說道：「這次對德外交，關係國家前途太大，必須朝野一致，共同努力，總統已派人邀請孫逸仙、唐少川進京，甚至連康南海都預備找來談談，何況副總統是國家副元首，一人之下，億萬人之上，怎能對國家事袖手旁觀。」

馮國璋笑道：「乾若，咱們是老朋友了，你不要用大帽子壓我，我跟你說句老實話，你知道我是不贊成對德絕交的，到了京裏若同芝泉意見發生衝突，到時豈不是更增加了政局的混亂。」

張國淦道：「副總統不贊成對德宣戰，可能有所蔽，只不知反對那一點。」

馮國璋道：「德國同我國無冤無仇，自從八國聯軍之後，兩國沒有絲毫爭執，近來邦交更爲敦睦，而日本卻是我們的深仇大敵，朝野上下時刻準備亡我，請問我們如何能同仇敵連手去打朋友。」

張國淦笑道：「副總統講的道理是一點不錯，但是卻未將目前形勢看清楚，我有一個比方，假若我們乘渡船過河時，船上突然出現了兩名强盜，用槍劫持所有乘客，每人與一枝槍，迫令對岸上的人開出一槍，而岸上的行人中倘有我們的朋友在內，請問副總統這時應當如何應付？」

馮國璋沉吟一下說道：「假如不能反抗時，只有向空中放槍了。」

張國淦笑道：「副總統說的不錯，任何人處此境地只有向岸上放空槍，別無他途可循，我們目前處境正是如此，由於日本鬼子居心太壞，偏偏又是近水樓台，我們事實上已被它劫持，若不隨同一起參戰，戰後一定會將我國算成戰敗國與德國同樣處置，到時整個滿洲、內蒙古及山東皆非我有，豆剖瓜分之禍也隨之而來。若是我們參戰，即使得不到好處，起碼也可以保護本身權益不受損失，這等於被强盜劫持了，跟着强盜一齊走，先保住性命再說。」

馮國璋皺眉道：「這樣作怎能對起德國，在道義上未免說不過去。」

張國淦笑道：「我的話還未說完哩！實際上這也是放空槍的事，請問我們參戰將何損於德國。」

馮國璋點點頭又問道：「既然參戰就要派兵去歐洲，到時派誰去，也是一件大麻煩事，芝泉想到沒有？」

張國淦笑道：「沒有的事，咱們目前各省隊伍怎能派在歐洲作戰，恐怕我們抱着勇去，人家還要擋駕呢？」⊖⊖⊖

皇都大舞廳
旺角彌敦道麗聲戲院十三樓
質素最佳　秩序最好　公餘消遣　高貴大方
美艷歌后　劉影·海倫　◀聯合主唱▶
一茶元舞　二晚元舞

工商晚報分類廣告
銷數廣　效力大　收費廉
每段大字四個小字四十　每天一元　三天三元　上期收費　不折不扣
凡涉及法律性廣告，請携同身份証來本報辦理刊登手續。
治刊處：
(一)中區辦事處利源東街八號地下　電話：二二五四九五、二二一二三八
(二)灣仔分城街十八號本報廣告部　電話：七二九三〇七、七三〇七〇八
(三)旺角彌敦道七五六號B地下（東樂戲院側近太子道口）
(四)油蔴地上海街三一九號老寶公司
(五)九龍城周生生金行（太子道四三二號）
(六)青山道周生生金行。青山道三三六號
(七)油蔴地周生生金行彌敦道分行（彌敦道二二一號）
(八)旺角周生生金行（上海街六一一號）
(九)深水埗周生生金行（大埔道五十三號）
(十)佐敦道周生生金行（佐敦道卅七號）
(十一)紅磡周生生金行（蕪湖街九三號）
(十二)荃灣周生生金行荃灣分行（荃灣青山道）
(十三)元朗周生生金行（大馬路一號）
(十四)元朗康莊市場斜對面街六號仁愛診所。

待聘　播音員　男女　年14至26不限經驗親到或來信旺角登打士街四十四號三樓C座環球
領福慰金　家母吳佩英棄養蒙西區事務所發第一股「次」贈金一千肆拾元　橫頭磡18座323號　林月英
領帛金　先夫楊興漢在青山醫院逝世，蒙西環街坊會即發第三組第82次帛金壹仟零肆拾元　梁妙松啓
領帛金　太婆張月清在瑪麗醫院逝世，蒙西環街坊會即發第二組第136次帛金壹仟零肆拾元　許仙愛啓
領帛金　家母梁蘭在東華醫院逝世，蒙西環街坊會即發第二組第138次帛金壹仟零肆拾元　黎游啓
領帛金　家父黃銘眞在瑪麗醫院逝世，蒙西環街坊會即發第二組第139次帛金壹仟零肆拾元　黃禧啓
領帛金　教友歐陽娟在法國醫院逝世，蒙西環街坊會即發第一組第223次帛金壹仟零肆拾元　石淑貞啓
領帛金　家姊梁拾在東華醫院逝世，蒙西環街坊會即發第三組第81次帛金壹仟零肆拾元　梁輝啓
領帛金　家姑梁妹在黃大仙醫院逝世，蒙西環街坊會即發第一組第222次帛金壹仟零肆拾元　梁桂好啓
領帛金　家父黎華有在依利沙白醫院逝世，蒙西環街坊會即發第二組第137次帛金壹仟零肆拾元　黎鑑瓊啓
招生　傳授洞玄術　秘傳內功眞訣控制館久戰偉舉堅强對方歡暢造福家庭老翁亦然當面見功旺角碼頭源發大廈29樓G座任公
商業　圖書大平　小學中學大專各種暑期補習課外讀本數十萬册一至五折中英文課本一毫　青山道120號（巴士公司對面）
毛衫製衣專用最新式劉鉀門機起貨快管理容易清潔準確淺色白色最有效東城有限公司代理224480
徵求　少女徵侶　姊妹年20至25貌可人幼習藝少交際忙於年華虛度徵30以上有感男侶親到洛克道541固職式樓面談
啟事　領長壽金　家妹陳原蒙慕星福利會發第三股112次長壽金一千一百五圓九龍灣第九段I338號　楊逵稟
領長壽金　家姑黎四蒙世宗聲星福利會發第三股113次長壽金一千一百五圓香港筲箕灣南安街89號五樓　彭進根
出讓　士多廉讓　銅鑼灣旺地近戲院側生菓雪糕汽水鮮奶櫃粗幼電俱全因東主他往無暇兼顧有意者電760941潘洽

病專科　尿　尿病初染，須早治，久患者，惡疾成，響命，經碍，若服西藥，加本祖傳對症，實有此病，無人醫，凡患尿病，必須早治。（原文難辨，從略）
實驗中醫　韓高元
優待病者　藥費特廉　按症配藥，保證永不復發，如有未愈，請速醫治。
輕重尿病　一服斷根　男女尿病，老人夜尿，赤白濁流，小便刺痛，沈殿下消，閉塞結痛，甘尿眼花，陽萎氣弱。外埠來函，詳述病情，按症配藥，同樣功效。醫務所：九龍深水埗荔枝角道式七五號（近北河街口）樓下　時間：上午九時至一時，下午式時至七時，星期日下午休息
梁耀文專醫　廣州名醫，斷根丹藥，特效秘製，一服斷根。外埠來函購藥，一樓見效斷根
咳　行動氣喘　立止久咳哮喘，久咳哮喘，中氣虛弱，吸喘虛喘，扯氣哮喘，日咳夜咳，痰多氣促，辛苦不堪，包醫斷根。工友到診一元。九龍旺角彌敦道五八五號A二樓。舊中僑國貨公司對面。全日照診星期照常。
惠刊本報告白請電七三〇七〇八

醫藥　中醫師　徐建中　精醫
熱症：久熱不退，午後潮熱，心胸煩熱，感冒發熱
痛症：風濕骨痛，腰背疼痛，偏正頭痛，四肢麻痺，胸脇脹痛，內臟刺痛
胃病：食後嘔吐，飲水上逆，大便秘結，食不消化，胃腸脹痛，胆腹脹滿
本醫師有四代祖傳秘法及卅餘年臨床經驗，苦痛一經診治立即解除，根除後永不復發
診所：九龍亞皆老街112號七樓　電話：850061　上午九至12時，下午四至六時，星期日休息

默盃賽今夕仍有兩仗
香港隊鬥印度
日韓先行對壘
中泰之戰改在明晚演出

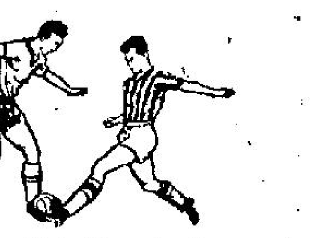

默迪卡盃賽今第二晚編組賽有兩仗，香港腳戰印度，日本戰韓國（原爲中國對泰隊，後由賽會決定對調）。時間仍爲頭場七時半，次場九時半。

印度隊有「赤腳大仙」之稱，但可以說印度隊球員的個人技術，是相當優秀的。它與中國隊及「香港腳」之優點與弱點，大致相同。它的弱點缺後勁，和不能踢硬仗，所以未能在國際賽獲得良好戰績。

「香港腳」本屆參加默迪卡盃賽，原擬以最佳人腳，務求在本屆默賽中，一顯身手。但是，由於南華及星島前往印度洋三島與往澳洲，紐西蘭訪問，使到何祥友自馬拉加西飛往澳洲，未能及時趕返吉隆坡代表港隊出戰。同時，袁權韶留在馬拉加西，陪伴領隊李添，亦放棄參加默盃賽，張耀國也未能如期趕返吉隆坡參戰，所以，香港隊前鋒線大爲削弱。

當「港腳」出發前夕，教練黎兆榮表示，在上述情形之下，「香港腳」後防（印中後衛）之陣線，除左中衛外，相信不會變動，右輔位置，當然用周志雄，倘若左輔調葉錦洪上前的話，則左中衛可以用梁金耀或陳炳光，則「港腳」實力，仍然不會有很大影響。同時，今晚之戰，僅編組賽，勝負均無影響於奪標，故在今仗，可以試陣。

日本志在吸收經驗 南韓必欲席捲天下

次仗原係由中華民國出戰泰國，但因爲今天是南韓國慶日，因此與明晚日韓對抗之秩序對調。

日本今年，由於中隊仍在歐洲訪問未返，故決定派乙隊前往吉隆坡參加本屆默迪卡盃賽，日本自年前主辦世運會後，對足球運動倡導，不遺餘功，每年均派出兩支足球隊，一隊前往歐洲學習及比賽，另一隊則參加默迪卡盃賽，因爲日本肯埋頭苦幹，故進步甚速，甲隊不但有很快進步，而參加默盃賽之乙隊，實力亦不弱。

本屆日本參加默賽之乙隊，共有球員十九人之多，而這十九名球將中，僅有窩術石井義信，門將山田茂，後衛大爲忠生，中衛向山正彥及前鋒大石信幸五人而已。共他十四員球將，過去均未參加過默迪卡盃賽者，換句話說，日本今次派出乙隊參加默迪卡盃賽，將是培植「新血」，以增加日本足球「新血」之經驗，所以，日本隊這一屆，仍然是抱着學習精神，參加默迪卡盃賽。

韓國隊乃係去屆與中華民國隊併列冠軍人馬，本屆參加，盡選最佳人腳，入選明星隊而有良好演出的後衛金禎錫、車泰成及輔鋒趙潤玉，均有參加外，其餘俱屬經驗豐富之球將，似乎非將這一屆的冠軍，再度蟬聯而不可。

韓國隊在過去九屆默迪卡盃賽中，雖然得過兩屆冠軍，但一九六〇年一屆，是與馬來西亞併列冠軍，一九六五（去）年，更又與中華民國併列冠軍，却未嘗單獨奪過一屆錦標。不過，韓國隊自一九六二年開始到去屆，均名列四強，六二年殿軍，六三、六四年均獲季軍，去年獲冠軍。

韓國隊實力，的確相當強勁。

所以，今晚之戰，以雙方實力而論，仍以韓國隊取勝的機會較高。（羅通）

綠蓉四戰四捷

中華民國綠蓉女子籃球隊昨晚勝港聯六十八比五十八，客軍昨役取勝，保持四戰四捷，該隊將於十六晚在伊館再戰港聯，昨晚頭場，九龍青訓班勝香港青訓班六十七比四十七。

綠蓉隊昨晚勝港聯，主原原因，固然客軍士氣旺盛，演出最佳水準，但勝負最大因素，却爲港聯上半場演出太差，最初數分鐘內，有如一盤散沙，綠蓉以十三比三……

中國隊在默迪卡 先後得兩屆冠軍

馬來西亞從一九五七年主辦默迪卡足球賽，以後每年一屆，連本年的一屆在內，已有十屆了。不過，爲了中華民國與馬來西亞的邦交問題，中華民國足球隊直到一九六三年的一屆，才首次被邀請參加。

從一九六三年起，中華民國已參加三屆默賽，本年已是第四次參加。難得的是，中華民國過去三次參加默賽，曾兩度奪標（一九六三年及一九六五兩屆獲得冠軍。

一九六三年的一屆默賽，共有中華民國、韓國、英遠東軍聯、越南、馬來西亞、泰國及日本等七隊參加比賽，全部賽事廿一場，採單循環進行比賽，每場比賽勝者兩分，賽和各得一分，失敗的一隊無分，待廿一場比賽完結後，積分最高的一隊奪得錦標。

中華民國這一屆的代表球員是：（守門員）郭秋明、雷煥璇、（後衛）羅北、李國華、（中衛）郭錦洪、陳輝洪、盧松江、劉添、曾鏡洪、黃文偉、（前鋒）黃志強、羅國泰……張子慧、張子岱、莫振華。結果中華民國分別以二比零壓倒日本、三比二壓倒馬來西亞、一比零勇挫韓國、二比零輕取英遠東軍聯、一比一賽和越南、二比二賽和泰國，戰績是六戰四勝兩和，共得十分，保持不敗榮膺冠軍（亞軍日本的成績是六戰四勝一和一敗獲得九分）。

一九六四年的一屆默賽，中華民國出佯衛冕戰，這也是中華民國第二次參加默賽，先選出（守門員）郭德先、雷煥璇、（後衛）羅北、陸文渭、郭錦洪、（中衛）陳輝洪、曾鏡洪、劉……（前鋒）黃志強、張子岱、羅國泰、楊偉業、張子慧、姚卓然、陳振權十七人爲代表，但陳振權與楊偉業兩人因隨傑志足球隊遠征南非不能助陣，中華民國默賽代表隊唯有補選司徒森與盧松江兩人補缺。

這一屆默賽共有九隊參加，經過分組小賽後……

在初賽之前，先舉行編組賽，中華民國因爲在編組賽中以二比五敗于越南，而被編入第二組。兩組的隊名爲：第一組有越南、印度、香港、韓國、馬來西亞等五隊。第二組有中華民國、緬甸、泰國、日本等四隊，初賽結果，第一組韓國以一比〇勝印度，二比〇擊倒香港……

中華民國參加一九六五年的一屆默賽，先選出（守門員）郭德先、雷煥璇、（後衛）吳添來、羅北、郭錦洪、（中衛）曾鏡洪、陳輝洪、陳鴻平、李國華、郭有、（前鋒）黃志強、張子岱、張子慧、周少雄、姚卓然、陸文渭、莫振華等十七人爲代表球員，可是，姚卓然、莫振華兩人因事不能前往馬來西亞助陣。中華民國默賽代表隊主事人乃補選林尚義及楊偉業接替姚卓然與莫振華遺缺。

一九六五年的一屆默迪卡盃賽，共有九隊參加角逐，像去屆一樣，分兩組進行初賽，由各組成績最高的一隊決賽爭冠軍。

……東埔寨、印度、日本、韓國及泰國五隊編在A組。中華民國、緬甸、馬來西亞、越南四隊，編在B組。分組賽結果，A組印度四戰四勝名列第一，B組緬甸三戰兩勝一負居首席，兩強決賽，一比零擊敗印度，印度祇榮膺亞軍……好居亞軍。

中華民國在這一屆默賽的戰績，不如理想，在分組初賽中，僅以三戰一勝一和一敗（四比二挫緬甸，零比零和越南，二比五大敗于馬來西亞）共得三分，名列B組第三席位。共後與A組第三名的日本爭奪這一屆默賽第五名，結果以二比二打成平手，不分勝負，中華民國這一支上屆默賽盟主，在是屆便祇能獲得與日本併列第五的成績。祇是是屆冠軍隊的緬甸，在分組初賽中，曾以二比四受挫于中華民國腳下。

鄉村球隊組軍難
彈鋏客

煞費躊躇是組班，
將來最怕受人彈，
明星集結需多水，
子弟聯盟慮太孱；
降級固然真索氣，
花錢惟恐更羞顏，
光榮爭取談何易，
左右思量倍覺難。

默賽昨晚揭幕
大馬大勝越南
緬星兩球言和

〔吉隆坡十三日電〕默迪卡杯今晚開幕，上演兩場。第一場：大馬以五比二挫越南。第二場：緬甸與星加坡二比二踢和……

保齡讓分賽第七週
一零一人獲決賽權
十九晚冠軍爭奪戰
女錦標非華女莫屬，男錦標形勢甚微妙。

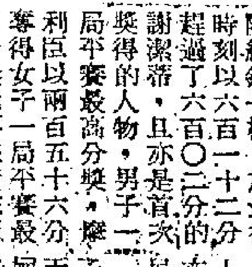

環球保齡選拔讓分賽第七週比賽已結束，全部決賽人物已告產生，計男子八十名，女子廿一名，合計一百零一人，今天開始偃旗息鼓，南華保齡場館內並無賽事，下星期五（十九日）晚上七時開始舉行男女子冠軍爭奪戰。

決賽時的辦法與平時不同，平時並不限制比賽次數，不合格可以再打過，只要在該星期內打到標準分數便算合格，但決賽時則一次過，且從每人打三局增爲打四局，過去每個賽員應得讓分數目仍然有效，由於決賽人多，屆時將會動用十至廿餘球道作比賽之用，且按選手所獲讓分多寡而編分爲大約三組進行比賽，獲讓分最多者首先進行，獲讓分最少者（即名手）編在最後。

全部四百零六位選手參加該項讓分賽的角逐，經過七個星期的比賽已淘汰了三百零五人。

最後一週的各項獎已名花有主，計男子三局讓賽最高分獎爲陳維錦所獲得，他於最後時刻打出了六百八十九分，超過了饒德基十分而後來居上，這是他從未打出過的最好成績，亦是第一次勝獎，女子……雷啓雯所得，她亦與陳維錦一樣，於最後時刻以六百一十二分趕過了六百〇二分的謝潔蒂，且亦是首次獎得的人物，男子一局平賽最高分獎，爲利臣以兩百五十六分奪得女子一局平賽最高分獎則落在黃志明手裏，她的成績是一百九十一分。

有資格參加決賽的人物，根據其七週來的實際成績（不計讓分在內）已計算出男子與女子的十傑，這些都是奪標的熱門人馬，當然還包括許多獲讓分較多的選手，例如張恭濤與鮑利等人，茲錄這些十傑人物及其七週來的總成績（不計讓分）如下：

男子十傑：㊀馮國忠，四〇七〇分。㊁馮世燊，四〇三八分。㊂姚文義，四〇〇三分。㊃城根士，三八七〇分。㊄沙千尼，三七六九分。㊅余福安，三七五〇分。㊆陳炎明，三七三六分。㊇摩利臣，三七三三分。㊈馮大綱，三七一四分。㊉麥伯順，三六七九分。

女子十傑：㊀郭婉貞，三三八八分。㊁何惠妮，三三八八分。㊂黃志明，三三二一分。㊃郭安琦，三三〇〇分。㊄雷啓雯，三一四〇分。㊅謝潔蒂，三〇二分。㊆宋胡靜君，三〇二二分。㊇羅安娜，二九一六分。㊈迪夫人，二九六一分。㊉黃潔鈿，二九〇七分。

……可見華人佔上風，女子僅得廿迪夫人爲洋婦，男子之中亦只城根士，與沙千尼兩洋將。據圈內人士預測，女子冠軍一席將是華女天下，郭婉貞與何惠妮積分雖然最高，但其讓分不及黃志明的多，前兩人分別獲廿四分與廿七分，而黃志明則獲卅六分，故此，黃志明奪標機會亦毫不稍遜於她們。位居十傑中第四與第五席的雷啓雯與郭安琦等人，隨時會半途殺出，男子錦標誰屬較難預測，十傑中前三名的馮國忠、馮世燊與姚文義，這三名虎將將是奪標的熱門人物，但獲得讓分很少，故賽來吃虧，隨時會有冷門爆出。

茲錄取得決賽權的名單及其成績如下（其中成績在六百分以下者爲女性）。張恭濤六二二分。葉妙柑六五三分。鍾進財六〇〇分……

戰局評
韓國陣容仍完整
這一屆志在必得
日本乙隊非其敵

第十五屆默迪卡盃賽的十路兵馬，被人睇好的，並不是中國隊或是緬甸隊，而是南韓，南韓在上屆是與我國併列冠軍，今次依然以名將上陣。

其次是主辦國的大馬，它本身已具有天時、地利、人和之三種優厚條件，更佔較早之時，已從泰國、緬甸之訓練歸來，而注意之日本隊，以過去打表現之緬甸，今次的完全改變，並不重視錦標，而重視打……代表以老將爲重心，以亞洲青年冠軍隊爲國家隊骨幹，也祇以老將數人爲主，香港與我國則因師旅不整，沒有冠軍相，香港此次派出隊伍……默賽各隊實力，亦沒有任何國家……於此可見不受重視。

韓國今年，而且與日本相比，以韓國今次有必得之野心，其門志更比上屆爲強。它似乎，不祇要取得冠軍，還要打倒中國隊不可……

韓國今次陣容與上屆的陣中國隊，而不足以壯其聲威，從事實言，韓國今次的兵馬，守門梁友植、吳麟福，後衛是金禎錫、車泰成，中衛是徐成五、金正男、姜秀吉、金三諾，前鋒是趙潤玉、車敬福、李永根、丁炳卓，許允正、趙成達、朴武雄、朴仁先、金諾。每一線之中，俱有老將在。尤其車泰成、金禎錫、趙潤玉、趙成達等，還被入選出爲亞洲明星隊，它的野心固明，而實力之強，亦可想見。日本隊今次祇有五個球員是上屆的代表，其餘均爲新血，波路，腳法，門志完全不及韓國隊，其非韓隊之敵者，可知矣。

至於香港之遠征印度，港隊今次陣容與上屆差不多，問題祇是少了一個何祥友，一個袁權韶，一個張耀國，實際也無問鼎之力。門志方面，何況印度隊過去有赤腳大仙之稱，亦腳而能打波，其優處爲幼細，其劣點不能應付硬仗，近年雖已改變，但弱點仍未消除，而……

香港印度五五波

且每患氣力不足，上屆不能與韓國及中國隊爭衡，問題就是不夠氣力。

香港隊呢，腳法亦是不俗，而同樣的欠缺後勁，他們陣中的駱德興、龐華傑、周志雄、梁偉雄均有此毛病。

至於印度隊抵達大馬時，不肯將實力宣洩，雖然狀存神秘，但實力必非強勁者。

昨晚兩仗，大馬以五比二大勝越南，緬甸與香港五五波而已。

大馬之表現如何，外電雖有詳細披露，但則以二比二與星加坡言和。

越南呢，今次亦有三個月的集訓，且羅致了一位德籍教練主持，而名將如杜時榮、范文同、陳政等亦均出馬，實力本不肯讓人，可見一出便受到極大的挫折，顯然輸去地利。過去，越南有一種常慣見現象，在西貢應戰，非常得手，可見到了外地作賽，即軟弱非常。今次之敗，乃亦此一種現象也。

緬甸之縞和，則顯見星隊今次雄風之決心。它的陣中柯金錫、柯金水、馬日、阿旺、李廷裕等，仍在實力不弱遍頓、孟漢丁，緬甸今次祇以青年軍代表，舊將祇有金靠金邁頓之力耳，否則昨晚之能夠戰和，相信是會敗於星隊（高參）

韓國隊仍用強兵 對默盃存心問鼎

〔本報訊〕韓國隊本屆人選，大馬足總希望原定賽程，稍予更改，關於韓國隊陣容，當理想，上屆與中華民國隊爭奪冠軍的陣容是門將柯英木、後衛金禎錫、朱永書、中衛宋監何、車泰成、金英培、前鋒金三諾、……日、韓國隊前天與中華民國隊同乘國泰機赴吉隆坡出席默迪卡盃賽，韓國領隊許元正、趙成達、朴武雄、朴仁先、金諾。

默迪卡盃賽辦迄今由一九五七年至本屆已屬第十屆了，韓國除了第四屆（一九六〇年）及第九屆（一九六五年），分別與馬來西亞及中華民國在決賽時加時賽和，併列冠軍外，他們還沒有機會獨享過冠軍的榮譽，韓國隊希望本屆能夠獨享默迪卡盃冠軍。

由於北韓參加本屆世界盃賽，在分組初賽一比一與上屆季軍智利媾和，一比〇擊敗當時被視爲勁旅的義大利隊，使到亞洲球隊，足球界人士對韓國隊頗受刺激，刮目相看，希望本屆默迪卡盃賽能夠揚眉吐氣。

閱內大領隊表示韓國隊對於排定十五日與日本隊作分組賽的賽期，可能有變，因爲十五日是韓國的國慶日，韓國隊經通知……

這三個參加默迪卡盃賽球隊，不致在場內有機會再爭默迪卡盃冠軍。

張耀國歸鴻
決飛大馬參加默賽

〔本報訊〕人選爲香港默賽隊代表，現隨星島遠征澳紐的張耀國，昨有信寄給他的好友周小姐，表示他們極盼能夠有機會在紐西蘭訪問情形，他們與中華民國隊球員表示特別友善，並詢問他們港隊赴澳洲成效力星島，準備下屆來港與星島會主任許竟成接洽，因此並在香港參加聯賽，希望在默迪卡盃賽獲得較好成績，回程有機會在港演出，和與星島作進一步接洽。（長江）

美大學籃球隊
廿五到港
兩聯隊先行集訓

〔本報訊〕美國大學籃球明星隊，定廿五日來港，作四場比賽，及兩場示範賽，籃聯業已決定均安、南華、香港及九龍聯隊應戰，籃聯訓練小組，爲作充份準備，經選出球員十八人，進行集訓，且定本月十五日、十七日在伊館場，每日訓練時間由下午五時起至七時止。茲將入選集訓球員名單錄后：

陳寶明、五俊賢、蔡展生、鍾輝洪（均安）、梁德榮、黃錦棠（流星）、梁健光、紀華傑、劉聲（自力）、潘煒民（福建）、薛松基（警察）、余國柱（僑聯）。

又訊：港澳埠際籃球賽，本屆輪至澳門舉行，籃聯召開第二次執委會議時，榮經決定由總幹事與澳方接洽賽期。據聞頃已獲澳門籃聯回覆，港澳埠際賽……

世界泳壇

澳洲隊，本屆仍維觀察團，大會截至昨日止，已先後締出十二項世界新猷，澳洲人魚，已佔共九，可見澳洲游泳實力，仍較英、加、紐諸國爲勝一籌。

男子百十碼自由式選手，誰是英聯邦國家最快飛魚，是最惹人注目的一回事，十六歲的短途泳新秀溫頓，是最有希望登上英聯運最快飛魚寶座的熱門泳將，他在四百四十碼四式接力泳的最後一程百十碼捷泳中，曾有五三秒七平等世界紀錄的佳作。

全能泳傑里諾士，是本屆大會游泳開賽以來風頭最勁和泅技最超卓的泳手，他已先後創出三項世界新猷（二百廿碼背泳，……

英聯運會泳賽隨筆
岑懷清

第八屆英聯邦運動會（舊稱帝國運動會）泳賽，經于本月初在牙買加首都京士頓市揭幕，大會的游泳競賽，週來戰事正如火如荼，上屆游泳盟主……四百四十碼個人四式泳，和八百八十碼接力泳），他在四百四十碼個人四式泳泅四分五十秒八，創世界新猷，刷新四年前美國泳手史迪里斯所泅四分五一秒正世界紀錄，接着里氏在二百廿碼背泳，里氏又勝加拿大泳手赫頓贏得第二面金牌，並創出二分十二秒正世界新猷，刷新其本人去年在紐西蘭所造二分十三秒五世界紀錄，繼在八百八十碼自由式接力泳澳洲隊締七出五九秒五世界新猷，里諾士亦澳洲接力隊……

今屆已進步了七秒一，預料本屆大會，在長泳，當所向無敵。世界蛙王奧勃倫年青有爲，他是上屆大會蛙泳皇座，今番出作衛冕戰，先在二百廿碼蛙泳預賽，已締出二分廿八秒正世界新猷，刷新東德泳手南寧格保持的二分廿九秒三世界紀錄，惜決賽僅得第三……秒六世界紀錄，但仍然……奧氏在百十碼蛙泳賽，又創出六八秒五世界新猷，今年環宇的蛙泳選手實力，仍以奧勃倫爲最超卓。

……此子以卓越泅技，稱雄英聯邦泳池中，十一歲的澳洲泳將溫杜，他是十八屆奧運會千五百公尺自由式金牌人物，現攻讀于美國印第安那大學，此番代表其祖國——澳洲出賽，他在四百四十碼自由式力勝隊友費納創四分十五秒正世界新猷，刷新前歷斯六年前所泅四分十五秒九世界紀錄，溫杜是上屆冠軍，敗于隊友茂利斯、活特兩將，當時他泅四分廿三秒一。

此次在大會兩項蛙泳均創世界新紀錄，其名譽與同國籍的全能泳家里諾士，可說一時瑜亮。

大會的二百廿碼蝶泳決賽中，澳洲泳手希路與紐西蘭蝶泳王大衛嘉麗展開劇戰，結果爆出了冷門，紐泳將嘉麗以些微敗于希路，喪失了錦標，惜紐西蘭在大會泳賽中贏得第一面金牌。

女子組本屆泳賽，英、澳洲、加拿大三國實力較爲接近，故爭逐無烈，上屆蛙后……

……比其本人上月在比里斯本市所創世界紀錄（四分卅三秒九），又縮短了四秒三，澳洲女泳將，自傳利莎退休後，確屬鳳毛麟角，又逢出一批出色新秀了。

加拿大蝶泳女將端娜，在大會二百廿碼蝶泳賽中，泅出二分廿九秒九世界新猷，刷新去年美國女傑蘇珊必芝所創二分卅一秒九世界紀錄，另一員加拿大女飛魚摩莉朗，亦屬年僅十八齡短途好手，她以六十二秒三，贏取了一百一十碼自由式的皇座，成爲本屆大會的英聯邦最快女飛魚了。

她在大會百十碼背泳決賽中締六九秒二大會新猷，上述兩人魚，乃英國游泳界后起之秀，澳洲十八歲的銀行女職員韋寧頓，在四百四十碼自由式賽中，締四分卅九秒六世界新猷……

另一名英國女子背泳選手歷當城，今年聯運會中，均能名列前茅。

球將詩謎
觀海樓主

享樂何須歎在陳，
東風無力枉勞神，
嘉餚未備寧能食，
上半還應細認眞。
（謎底明夭揭曉）
昨日謎底黃文光

他本人決定星島踢完澳洲賽程後，擬於本月十九至廿日之間，返港參加默迪卡盃最後數場比賽，因爲，他已選擇任吉隆坡的錦標，何祥友、袁權韶及張耀國，前往吉隆坡了。決定放棄星島最後一站，不往大溪地了。

北商足球隊擊敗男拔萃
四比二攻守頗緊湊

〔本報訊〕華民國北商聯校足球隊，昨日下午四時假座男拔萃足球場與北商隊舉行友誼賽，北商以四比二勝男拔萃……

北商昨日擊敗男拔萃，主任朱志成，新亞書院體育指導吳思今，中商足球會主席陳孝池，暨僑界國術……

……

莫哨浪亦有因 緊張大師心內喜

△「莫哨」莫小霖，他的兒子楊志偉曾代表中華民國，參加在……

△「緊張大師」楊………

泳壇講座
講鐘聲復興氣象

水晶宮泳壇講座，今日續講鐘聲泳場及泳團的事，鐘聲泳團僅得是世界輪流轉，總須一代接一代，前幾年鐘聲泳場人山人海，熱鬧非常，由於佔得地利，落在行經百步，就到五達公共汽車之地，還有五十公尺長的泳池，在……

……

丁游泳名將，都因爲去年遷入時沒有泳池連一板身，轉手……

講到鐘聲泳團，確保想搞一年，廖少華，兩員新秀，前途無限，不過訓練主委「三哥」吳啟文佢話，本人牽手作育英才，新陳代謝，本一向訓練新人，並有辦法，唔係嚇你，幾年來泳總，都要請吳啟文爲訓練主委，不過要聲明加無靚雙蒸，確難練出名手，無雙蒸提不起精神，情況與去年不同，講到最近受訓者有黃兆英、伍有美酒……

……鐘聲泳場是一個竹木搭成的，花了六個草花之多，當然有番咁上下，亦爲鷄洪在港所搭成的泳棚最佳的一個，搭得咁好，值得佢賺錢矣。（翻江鼠）

喇沙小學場墻案

〔本報訊〕九龍界限街喇沙小學六月八日場圍牆造成六人死亡十六人受傷大慘劇……

赤柱四犯押

〔本報訊〕赤柱監獄內在六月廿三日發生一宗血案，四名犯人……

陳弓作